PRESENCIA

MATUTINO FUNDADO EL 28 DE MARZO DE 1952
AÑO XXIII-Nº 5.996-LA PAZ,BOLIVIA,MIERCOLES 12 DE FEBRERO DE 1975- 12 PAGINAS- $b. 2,00

Mensaje de Cuaresma

Paulo VI exhorta a construir un mundo mejor y más justo

CIUDAD DEL VATICANO, 11 (AP).- Aunque se repitan continuamente, "las guerras, el hambre, los desastres" no son cosas inevitables para un cristiano, dijo hoy Paulo VI en un mensaje dirigido a los católicos de todo el mundo con motivo del comienzo de la Cuaresma.

"Por más que demos la impresión de conocer todas las maneras de combatir la pobreza --dice en su mensaje el Pontífice-- seguimos oyendo hablar de guerras, hambres, desastres".

Tras señalar que para el cristiano esas plagas no son inevitables, el Papa Paulo señala que por el contrario, "el cristiano entiende... que Jesús se identificó con los pobres. Hasta el final de los tiempos los pobres estarán con Jesús".

El cristiano, dice el Papa, "debe comprometerse a sí mismo para ayudar, como sea, a la construcción de un mundo mejor, de un mundo más justo".

Pidió asimismo a los católicos que al comenzar la Cuaresma sean partícipes de una "solidaridad genuina y práctica con los pobres de Cristo".

Mañana, después del rito de ser marcado con la ceniza en la basílica de San Pedro, Paulo VI presidirá una procesión y dirá la misa en el gran templo de la Ciudad del Vaticano.

El siguiente es el texto oficial del mensaje papal de Cuaresma:

Amadísimos hijos e hijas:

"A los pobres los teneis siempre con vosotros" (Jn. 12,8). Estas palabras dichas por Jesús a sus Apóstoles tienen un profundo significado. Parece que suenan como si los esfuerzos de la caridad cristiana y de la justicia humana estuviesen destinados a quedar siempre frustrados. ¿No parece confirmar esto mismo una mirada general sobre el panorama de nuestro tiempo? Por más que demos la impresión de conocer todas las maneras de combatir la pobreza, seguimos oyendo hablar de guerras, hambre, desastres. No obstante, para un cristiano el hecho de que tales situaciones se repitan continuamente no significa que sean inevitables. Al contrario, el cristiano entiende las palabras de Jesús en el sentido de que ninguno entre sus seguidores puede ignorar que Jesús se identificó con los pobres. Hasta el final de los tiempos, los pobres estarán "con" Jesús. Ellos son sus amigos, sus compañeros, sus hermanos y hermanas. El cristiano, precisamente por ser cristiano, debe colocarse al lado de los necesitados. Debe ponerse a disposición para asistirlos en sus necesidades más urgentes. Debe comprometerse a sí mismo para ayudar, como sea, a la construcción de un mundo mejor, de un mundo más justo.

La Cuaresma es un tiempo muy propicio para el ejercicio del desprendimiento, porque recuerda al cristiano quién es él. Le pone en guardia frente a la satisfacción de una existencia cómoda y frente a la tentación de vivir en la abundancia. Este Año Santo, dedicado a la reconciliación, es un desafío a cada uno en todo aquello que implica la reconciliación: dar y compartir con la familia humana. Si cada uno permite a sus hermanos y hermanas entrar en la propia vida; si comparte con ellos sus bienes y no sólo las sobras, habrá superado muchos obstáculos para la reconciliación y habrá logrado renovarse a través del desprendimiento.

Este Año jubilar nos exige un testimonio de completa solidaridad con todos aquellos con quienes Jesús se identificó de modo particular. Será ésta la mejor prueba que podemos dar a nuestros hermanos y hermanas: que este Año sea "Santo" para toda la humanidad.

Sí. Esto es lo que os pedimos hoy al comenzar la Cuaresma: una solidaridad genuina, una solidaridad práctica con los pobres de Cristo. Y os lo pedimos en nombre de Jesús. Con profundo afecto hacia todos vosotros, hijos e hijas de todo el mundo, os bendecimos en el nombre del Padre y del Hijo y del Espíritu Santo.

- LIDER DEL CONSERVADORISMO INGLES.- Londres 11 (AP)La señora Margaret Thatcher es felicitada por sus partidiarios luego de ser electa en la Cámara de los Comunes, como nueva líder del partido conservador de oposición (Radiofoto AP)

Una dama jefaturiza al conservadorismo ingles

LONDRES, 11 (AP).- La señora Margaret Thatcher, combativa política y destacada erudita, ganó hoy una histórica lid electoral y pasó a ser la primera mujer que dirige el partido Conservador británico. Declaró después de su elección que asumirá esta labor "con humildad y dedicación".

Con el parlamento dividido por partes casi iguales y la posibilidad de elecciones generales en cualquier momento antes de 1979, sería automáticamente la primera jefa del gobierno británico si su partido vence a los laboristas de Harold Wilson.

Si esto sucede, Gran Bretaña tendría una mujer jefa del gobierno y otra jefa del estado, la reina Isabel II. Como primera ministra, la Sra. Thatcher sería principal asesora de la reina y se reuniría con ella en audiencia oficial cada dos semanas.

Tiene ya más poder electivo que cualquier otra mujer en la historia de la nación. Su elección fue aclamada por sus colegas en los comunes y resultó una sorprendente decisión por parte de los conservadores, siempre inclinados a la tradición.

Thatcher dijo en su primera conferencia de prensa, tras su nombramiento: "Para mi es como un sueño que el nombre que sigue en la lista a los de Sir Winston Churchill, Harold Macmillan, Sir Alec Douglas, Home y Edward Heath, sea el de Margaret Thatcher".

"Hay mucho que hacer", agregó. "Espero hacerlo a conciencia y bien".

Dijo que telefoneó a su esposo, un ejecutivo petrolero, para darle la noticia, pero este se había enterado a través de las agencias noticiosas.

"Esta emocionadísimo", dijo.

La nueva dirigente, de 49 años, es química investigadora graduada en Oxford, y abogada especializada en impuestos. Fue Ministra de Educación en el gobierno conservador 1970-74.

La semana pasada, en la primera etapa de la elección, superó al ex Primer Ministro Edward Heath. Esta vez venció a cuatro candidatos varones, y recibió 146 votos contra 79 de su más cercano rival, William Whitelaw, y logró así una mayoría absoluta entre los 27 miembros conservadores de la Cámara de los Comunes.

Sus derrotados rivales cerraron inmediatamente filas tras ella y dijeron que están dispuestos a servir en su gabinete paralelo.

Recibió además un mensaje de Heath: "Ofrezco mis calurosas felicitaciones a la señora Thatcher con motivo de su elección y le deseo los mayores éxitos".

Pero las principales aclamaciones vinieron de sus colegas femeninas en la Cámara de los Comunes, incluso las del partido laborista rival.

La laborista Shirley Williams, secretaria de precios y como Thatcher, graduada en Oxford, dijo: "Esto es algo sorprendente para el partido conservador. No puedo dejar de reconocer que me agrada ver cómo entre los conservadores, una mujer ha logrado sobresalir".

Otra laborista, Renée Short, dijo: "Es un resultado sorprendente. Hay en este lugar muchos prejuicios contra las mujeres y ella ha demostrado lo que puede hacerse".

Whitelaw, favorito de los apostadores casi hasta el último momento, dijo: "La felicito, tendrá mi total apoyo y estoy seguro de que el partido se unirá tras ella".

Promesas de apoyo similares provinieron de los otros tres candidatos derrotados, James Prior y Sir Geoffrey Howe, que recibieron 19 votos cada uno, y John Peyton, 11. Dos votos fueron impugnados, dijeron las autoridades del partido.

Los 146 votos de la Sra. Thatcher fueron 16 más que los que recibió la semana pasada al superar a Heath, que obtuvo 119. Aparentemente se benefició con votos de quienes pensaron que ella habría sido declarada vencedora por mayoría absoluta en la primera elección, ahorrando así al partido una puja prolongada.

Como jefa se espera que oriente a los conservadores hacia la derecha, y reafirme una política de la libertad individual y autarquía en cuestiones como educación y bienestar social.

Se dice que es partidaria de normas financieras estrictas destinadas a disminuir los gastos del gobierno. Algunos críticos creen que ello podría poner en desventaja al partido en zonas industriales, que debe volver a ganar para reconquistar el poder.

La elección de la Sra. Thatcher será confirmada el 20 de febrero en una reunión de prominentes conservadores del parlamento y de la organización partidaria. Esta confirmación es una formalidad. El cargo ya es suyo.

Inmediatamente asume la jefatura de los conservadores en los comunes, tarea que la coloca en la posición de principal adversaria de Harold Wilson en los duelos verbales que caracterizan al sistema parlamentario británico.

Asume control además de la oficina central conservadora, manejada actualmente por designados por Heath. Ella sola controla las posiciones topes del partido, dentro y fuera del parlamento, y dicta las directivas políticas que se presentan al país.

Asesinaron a Presidente de Malgache

- TANANARIVE, República Malgache, 12 (AP).-- El presidente Richard Ratsimanbrava murió víctima de un atentado contra su vida perpetrado en horas del martes, anunció hoy la radio estatal.

Ratsimanbrava sólo había ascendido a la jefatura de la nación hace una semana.

La radio dijo que dos guardaespaldas también murieron y que un Comité Nacional, integrado por militares, quedó establecido.

El General Gilles Andriama es presidente del Comité.

Acusan de espía diplomático de Bolivia en la ONU

WASHINGTON, Feb. 11 (AFP) - Un diplomático boliviano en las Naciones Unidas colaboró con la Policía Secreta soviética y reclutó a otros latinoamericanos en las Naciones Unidas para los servicios de espionaje de la URSS, afirma el cronista Jack Anderson.

Según una crónica, publicada hoy en el Washington Post, las actividades de espionaje en la sede del organismo mundial están dirigidas por el embajador de la URSS, Jakov Malik.

"Los soviéticos parecían tener gran éxito con un diplomático boliviano en las Naciones Unidas", dice Anderson, basándose, según él, en documentos de los servicios de contraespionaje de Estados Unidos.

"El diplomático fue reclutado por la KGB (Policía Soviética Secreta) en BOLIVIA, logró conseguir un nombramiento en las Naciones Unidas y luego, como agente pagado por la KGB, cooperó en el reclutamiento de otros latinoamericanos para los servicios soviéticos de espionaje", prosigue Anderson.

El cronista no da ninguna indicación de la forma cómo se efectuaron las supuestas actividades.

Según prensa italiana:

Las relaciones Bolivia-Chile podrían modificar equilibrio latinoamericano

Roma, 11 (IPS) - El diario "La Stampa" de Turín publica hoy un artículo de su corresponsal en Buenos Aires relativo a la reanudación de las relaciones diplomáticas entre Chile y Bolivia, que estaban interrumpidas desde hace trece años.

El artículo recuerda que la disputa data de 1879, año en que Bolivia perdió el departamento de Atacama y Perú la provincia de Tarapacá --que desde entonces integran el territorio chileno-- como consecuencia de la guerra del Pacífico.

Según "La Stampa" la reanudación de relaciones podría modificar el equilibrio político y económico de América Latina. La cancillería brasileña habría tenido importante influencia en el acuerdo.

En efecto, Brasil está seriamente interesado en que Chile le ceda a Bolivia un puerto sobre el Pacífico, situación, que, indirectamente, le permitiría (a Brasil) tener acceso a los dos océanos.

El corresponsal conjetura que "la identidad política e ideológica que liga a los regímenes boliviano y chileno", subrayada en el comunicado final de la entrevista Banzer-Pinochet, "es un elemento secundario" del acuerdo, dado que el mayor interés de Santiago es el de asegurarse ventajosos tratados comerciales, sobre todo en el rubro materias primas - petróleo, gas, minerales ferrosos - de las cuales Bolivia dispone y que son de primera necesidad para la economía chilena.

El artículo sostiene que Paraguay y Uruguay --"típicos estados - tapón, fruto de la estrategia del Foreign Office británico en el siglo pasado" - podrían sentirse atraídos por un eje que "tendrá en Brasil su polo propulsor" y añade que "Perú, sobre el Pacífico y Argentina, sobre el Atlántico, corren el riesgo de quedar marginados".

Durante los años del gobierno de la Unidad Popular en Chile, Bolivia había reiterado, oficiosamente, que recuperaría los territorios perdidos antes de que se cumpliera un siglo de la guerra del Pacífico.

En círculos diplomáticos latinoamericanos de Roma se entiende que el acuerdo Banzer-Pinochet suprime las posibilidades de un nuevo enfrentamiento La Paz-Santiago y coloca en manos del eje Brasil-Bolivia-Chile, el mineral ferroso del Mutún, necesario para el desarrollo de la siderurgia argentina.

Se estima que Pinochet podrá así presentar un "buen resultado" de su política exterior a Henry Kissinger cuando este visite Chile el mes próximo.

La perspectiva de una nueva guerra del Pacífico, en la que habría quedado envuelto Perú, "preocupaba" al Departamento de estado norteamericano a causa, precisamente, de las grietas en las relaciones chileno-bolivianas.

Kissinger considera posible un acuerdo de paz egipcio-israelí

JERUSALEN, 11 (AP).- El secretario norteamericano de estado Henry Kissinger analizó hoy la posición israelí acerca de un nuevo arreglo parcial de paz con Egipto y dijo que considera posible otro acuerdo.

Kissinger se reunió en privado con el Primer Ministro Yitzhak Rabin y luego los dos dirigentes llamaron a sus asesores para un análisis de fondo de las concesiones políticas que Israel exigirá a Egipto, y de las concesiones territoriales que Israel estaría a su vez dispuesta a hacer.

"En esta etapa, no me esfuerzo por entrar en negociaciones propiamente dichas", dijo Kissinger a la prensa después de siete horas y media de conversaciones. "Trató de comprender perfectamente todos los matices de ambas posiciones".

Israel "presentó claramente" su posición, dijeron "no se tomaron decisiones, no era necesario tomar decisiones", dijo Don Pattir, vocero de Rabin.

Se organizó un movimiento de apoyo a la revolución peruana

LIMA, 11 (AFP).- Un "movimiento de la revolución peruana", constituido anoche en esta capital, invitó a toda la ciudadanía a unirse a él para participar activamente en la cruzada que realiza la Fuerza Armada nacional.

Al mismo tiempo, el Ministerio de Alimentación advirtió que solo a él le corresponde ejecutar la política alimentaria, aclarando a un comité regional de coordinación de organizaciones populares para defender a la revolución que había acordado garantizar el mantenimiento de la producción y el abastecimiento de subsistencias.

El movimiento de la revolución peruana ha sido formado por doce personas, entre las que figuran cuatro directores de diarios locales (Alberto Ruiz Eldrede de Expreso, Walter Peñaloza de La Prensa, Guillermo Thorndike de La Crónica y Gilberto Escudero de El Peruano) y José Luis Bousset, presidente del directorio del Banco Popular, estatal.

Los creadores del movimiento dirigieron un llamado a los trabajadores y al pueblo invitándolos a militar en las filas del proceso revolucionario a través de esta nueva organización "canal de participación combatiente, ajeno a toda tradición partidaria, burocrática, manipulatoria, dogmática, divisionista o partidaria de la violencia".

Los signatarios del llamamiento dijeron que la revolución peruana, tercermundista y antiimperialista, requiere que se organicen sus genuinos militantes, no en un partido sino en "el desarrollo de un mínimo de coherencia orgánica que nos permita participar activamente en la cruzada que realiza la Fuerza Armada bajo la conducción del Presidente Velasco, líder indiscutible de la revolución peruana".

Terminaron expresando que no es hora de buscar ventajas personales sino el momento de militar con auténtica eficacia, cancelar definitivamente el capitalismo, apoyar el avance del programa revolucionario y fortalecer la hermandad del pueblo con su Fuerza Armada.

Entre tanto, el Ministerio de Alimentación, anunció que no fue de su conocimiento previo un acuerdo de un comité regional de coordinación de organizaciones populares, constituido la semana pasada para defender a la revolución del imperialismo y la reacción, encaminado a "garantizar el mantenimiento de la producción y el abastecimiento de las subsistencias para la población".

Expresando que por ley le corresponde definir y ejecutar la política alimentaria del país, el ministerio recordó que su oficina del productor y consumidor es la única encargada de recibir las sugerencias del caso para tomar las medidas que garanticen el abastecimiento.

El comité mencionado por el ministerio fue creado por varias organizaciones gremiales progubernamentales y de otras tendencias.

Felicitación de Canciller peruano por reanudación de relaciones con Chile

El Gral. Miguel Angel de la Flor, Ministro de Relaciones Exteriores del Perú, envió un telegrama de felicitación al Canciller Alberto Guzmán Soriano, por la reanudación de relaciones con Chile.

El texto de la comunicación, dice "Sírvase aceptar mis más cordiales felicitaciones por la reanudación de relaciones diplomáticas con Chile, que constituye una fraternal confirmación del espíritu que presidió la Declaración de Ayacucho".

La respuesta del Canciller Guzmán Soriano a su colega peruano fue redactada en estos términos:

"Agradezco las cordiales felicitaciones de vuestra Excelencia por la reanudación de relaciones diplomáticas de mi país con Chile Punto Expreso a vuestra Excelencia que el espíritu de Ayacucho fue precisamente guía para un buen entendimiento dirigido hacia la búsqueda de soluciones a problemas vitales que confrontan las dos naciones, como la mediterraneidad que afecta a Bolivia Punto Reitero a vuestra Excelencia las seguridades de mi alta y distinguida consideración.

(Fdo.) General Alberto Guzmán Soriano. . .Ministro de Relaciones Exteriores de Bolivia.

Chile insiste en solución de "mediterraneidad de Bolivia"

SANTIAGO, 11 (AFP).- La reanudación de relaciones chileno-bolivianas, facilitará el diálogo para solucionar especialmente lo relativo a la "mediterraneidad de Bolivia", señaló hoy el Canciller Vicealmirante Patricio Carvajal.

En una declaración emitida hoy por el jefe de la diplomacia chilena, anuncia que en los "próximos días" se procederá a la designación de embajadores que representarán a ambos países en Santiago y La Paz, respectivamente.

El canciller Carvajal enfatizó en su declaración el "feliz término" del proceso de acercamiento chileno-boliviano, iniciado en marzo del año pasado en Brasilia, cuando se encontraron "por primera vez" los presidentes Pinochet y Banzer, huéspedes en la oportunidad del gobierno brasileño.

La declaración expresa que ese proceso culminó el sábado último con la reanudación de las relaciones diplomáticas en la histórica entrevista" de Charaña, sostenida entre los jefes de estado de Chile y Bolivia.

"Chile necesita a Bolivia, tanto como Bolivia necesita a Chile", subrayó el Canciller Carvajal en su declaración; añadió que a través de "esta nueva etapa" de contactos diplomáticos y comerciales entre ambas naciones se facilitará un diálogo en los niveles más óptimos, destinado a buscar la fórmula de arreglo a los problemas que afectan a ambos países, "especialmente en lo que se refiere a la mediterraneidad de Bolivia"

Las relaciones diplomáticas entre los dos países se rompieron en 1962, a raíz de la utilización por parte de Chile de aguas del Río Lauca que nace en el extremo norte chileno y luego se interna en territorio boliviano.

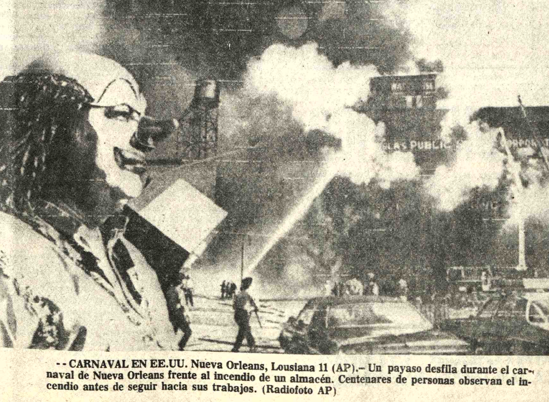

- - CARNAVAL EN EE.UU. Nueva Orleans, Lousiana 11 (AP).- Un payaso desfila durante el carnaval de Nueva Orleans frente al incendio de un almacén. Centenares de personas observan el incendio antes de seguir hacia sus trabajos. (Radiofoto AP)

Manifestaciones antigubernamentales en Madrid fueron reprimidas por la policía

MADRID, 11 (AP).- La policía dispersó hoy una manifestación antigubernamental fuera de la Suprema Corte, donde comenzó la vista de una apelación en favor de nueve obreros y un sacerdote católico condenados a un total de 162 años de cárcel, por asociación ilícita.

La policía, provista con cañones de agua y con el apoyo de veintenas de agentes de civil, arremetió dos veces contra el grupo de unos 250 jóvenes manifestantes que trataban de marchar hasta el tribunal.

Se informó de algunos arrestos, pero testigos presenciales dijeron que la mayoría de los estudiantes lograron pasar el cordón policial. Las mangueras de agua no fueron utilizadas.

La policía registró a los pasajeros que llegaron de Portugal por vía aérea. La manifestación comenzó 30 minutos después de iniciada la apelación.

Unas 150 personas se congregaron en la sala del tribunal, en el Palacio de Justicia, para escuchar los alegatos de un grupo de diez abogados de la defensa ante el tribunal de cinco magistrados, encabezados por su presidente Valentín Silva Melero.

La mayor parte de los presentes parecían ser obreros y obreras, pero habían también policías.

El abogado de la defensa, Joaquín Ruiz Jiménez, ex ministro de Educación y jefe de un grupo demócrata cristiano, dijo al tribunal que no había pruebas en apoyo de los cargos de la policía, de que los diez reos se hubieran reunido el 24 de junio de 1973 en un convento de Madrid para celebrar una reunión ilegal.

Expuso también lo que se espera sea el principal argumento de los acusados, esto es, que la defensa no pudo presentar a ningún testigo en el juicio celebrado en diciembre de 1973, que el proceso tuvo lugar en una atmósfera de tensión desusada, debido al asesinato del Primer Ministro español Luis Carrero Blanco el día que comenzó y que el tribunal aceptó las alegaciones de la policía sin pruebas que las apoyaran.

Al hablar en favor de su cliente, el líder obrero Marcelino Camacho, Ruiz Jiménez dijo también que el tribunal inferior, el único facultado para conocer de casos políticos, había violado el Código Penal del país ya que dictó sentencias que requerían pruebas de que los diez condenados habían estado planeando actos violentos o subversivos.

"No juzguen por las apariencias", dijo Ruiz Jiménez.

Camacho, líder obrero de 56 años que ha permanecido encarcelado durante una gran parte de su vida de adulto, acusado de ser uno de los dirigentes de las "comisiones obreras", organización sindical clandestina, fue condenado a 20 años de cárcel.

La apelación del caso era considerada potencialmente explosiva, debido al surgimiento de una ola de huelgas que, según los funcionarios del gobierno, han sido fomentadas por las "comisiones obreras".

El gobierno declaró después de una reunión del gabinete, la semana pasada, con asistencia del Generalísimo Francisco Franco, que haría frente al "desafío de agitación subversiva" que se ocultaba detrás de la inquietud laboral.

Estrictas medidas de seguridad fueron tomadas en el Ministerio de Justicia en el que estaban destacados docenas de policías uniformados.

Marcial Fernández Montes, el segundo abogado en hablar, dijo que las pruebas presentadas contra los defendidos eran "vagas, imprecisas, confusas y conjeturales".

Destacó que éstos fueron acusados de ser miembros de las comisiones obreras, pero que esa organización nunca había sido declarada fuera de la ley.

Al hacer alusión a un precedente judicial, dijo que los posibles vínculos con el partido comunista no eran suficientes y añadió:

"El Partido Comunista es ilegal en España, pero si las comisiones obreras no han sido prohibidas o declaradas fuera de la ley, no es una asociación ilícita".

Se espera que gran parte del testimonio de la defensa se finque en el alegato de los abogados de que la policía no arrestó a los diez encausados en un mismo, lugar y que no aportó pruebas concluyentes de que una reunión hubiese tenido lugar en el convento.

Se espera que el abogado del sacerdote Francisco García Salve aduzca por su parte que el religioso fue procesado sin la autorización de su superior, como lo estipula el Concordato del gobierno con el Vaticano.

RECIBIMIENTO.- Houston (AP).- El Presidente de EE.UU. Ford saluda a una pequeña multitud que le dio la bienvenida en la base Ellington de la Fuerza Aérea, cerca de Houston. Ford llegó para hablar con líderes petroleros y de negocios de la región. También tendrá una conferencia con cinco gobernadores (Radiofoto AP).

Congreso de EE.UU. abolirá programa energético de Ford

WASHINGTON, 11 (AP).- El senador republicano conservador Robert Dole ha propuesto una fórmula de transacción para evitar un enfrentamiento entre el Presidente Gerald Ford y el congreso a causa de la política energética.

El legislador, ex presidente nacional de los republicanos, piensa presentar hoy una enmienda que dejaría en vigor la primera parte del recargo arancelario aplicado por Ford al petróleo extranjero y aplazaría por 90 días el resto de su plan de gravamen aduanero.

El congreso sigue un rumbo que podría conducir a la abolición del programa energético de Ford en las próximas dos semanas.

Un proyecto de ley, aprobado ya por la cámara, pondría fin a la única parte del programa de Ford ya en vigor, un arancel de un dólar por barril al petróleo importado, y suspendería los aranceles adicionales de un dólar cada uno que entrarán en vigor el primero de marzo y el primero de abril.

El proyecto está ante el comité de finanzas del senado, al cual representará Dole su enmienda.

Está dejando sin vigor el arancel de un dólar y permitiría a Ford imponer los dos dólares restantes en un plazo de noventa días, si para entonces el congreso no ha presentado un plan alterno.

Dole anunció su proposición después que el comité de finanzas recibió del gobierno e[...] indicio de que sería posible una transacción.

El Secretario del Tesor[o] William Simon dijo al comit[é] ayer que "nos encantaría co[nsi]derar y cooperar con cualquie[r] proposición".

Pero Simon agregó que no ha[y] motivos para hablar d[e] transacciones ahora.

Hoy en la historia

POR THE ASSOCIATED PRESS

Hoy es miércoles 12 de febrero de 1975, día 43 del año. Faltan 312 para que termine.

EN UN DIA COMO HOY DE:

1541 - Pedro de Valdivia funda la ciudad de Santiago del nuevo extremo, hoy Santiago de Chile.

1742 - El elector de Baviera se hace coronar Emperador de Alemania con el nombre de Carlos VII.

1804 - Fallece el filósofo alemán Emmanuel Kant.

1809 - Nace Shrewsbury, Inglaterra, el naturalista y fisiólogo Charles Darwin.

1809 - Nace el presidente norteamericano Abraham Lincoln.

1817 - El general San Martín vence a las fuerzas españolas en la batalla de Chacabuco y queda consumada la pérdida de Chile para España.

1818 - Firma del acta de la independencia de Chile.

1912 - Termina en china el poder imperial y se proclama la república.

1921 - Se aprueba un pacto de unión entre Guatemala, Honduras y el Salvador que adoptan el nombre de provincias unidas de Centro América.

1953 - Unión Soviética rompe sus relaciones con Israel.

CUMPLE HOY AÑOS.- El director italiano Franco Zeffirelli, 52.

PENSAMIENTO DE HOY: "El destino, tal es el nombre que aplicamos a la infinita operación incensante de millares de causas entreveradas", Jorge Luis Borges, escritor argentino 1899.-

Gasolineros de la Argentina en paro

MAR DEL PLATA, AR[-]GENTINA, 11 (AP).- Decena[s] de miles de automovilistas esta[-]ban prácticamente bloqueado[s] hoy en este centro balneari[o] ante un imprevisto paro d[e] expendedores de gasolina qu[e] amenaza con impedirles r[e]tornar a Buenos Aires y otra[s] ciudades tras el período feria[do] de Carnaval.

Sin previo aviso los e[x]pendedores dejaron de vende[r] gasolina en la madrugada d[e] ayer. Reclaman aumento[s] salariales y seguir afiliados a[l] Sindicato de Mecánicos de[l] Transporte Automotor SMATA. Una reciente resolución de[l] Ministerio de Trabajo dispuso que pasen a otro gremio.

Se estima que más de 300.000 personas llegaron aquí el viernes por la noche para aprovechar el largo feriado que concluye hoy. Muchos de los vinieron en automóviles.

El paro afecta solamente a Mar del Plata y alrededores. Millares de automovilistas se dirigieron ayer a poblaciones a 50 kilómetros o más de este balneario para comprar combustible y pronto agotaron las existencias.

Hospitales de Río de Janeiro atendieron a 12.243 víctimas del carnaval carioca

RIO DE JANEIRO, FEB. 11 (AFP).- Noventa y cinco personas murieron en Río de Janeiro durante los festejos del carnaval carioca, en el período comprendido entre la cero hora del sábado y las 13 H00 de hoy, se informó oficialmente aquí.

En el mismo período los hospitales de esta ciudad atendieron a 12.243 personas víctimas de agresiones, asaltos, riñas y de accidentes de diversa naturaleza, lo que significa un aumento de once por ciento respecto al año anterior.

Según informaron funcionarios del depósito de cadáveres local, el número de muertos registrados en este período es superior al informado por ellos, porque aún no fueron recogidos los cadáveres de personas que fallecieron durante las últimas horas en los hospitales de la ciudad.

Hasta el mediodía de hoy las ambulancias auxiliaron a 553 personas víctimas de agresiones y de accidentes, 438 de las cuales fueron internadas.

Entre las muertes registradas aquí durante el carnaval de este año, 28 fueron homicidios y varios suicidios. Los amigos de lo ajeno continúan bastante activos a pesar de la gigantesca operación realizada por los 20.000 hombres de la policía para garantizar la seguridad de los carnavaleros. Esta mañana al finalizar el baile de gala del Teatro Municipal, en el centro de esta ciudad, varias personas fueron asaltadas por atracadores armados con pistolas.

Un grupo de diez jóvenes delincuentes disfrazados, perpetró en las últimas horas una serie de asaltos en el centro de la ciudad, a tres cuadras de una comisaría de policía.

Un turista norteamericano perdió todo su dinero y una máquina fotográfica al ser asaltado esta mañana por tres delincuentes frente al hotel Gloria.

Una gasolinera y numerosas residencias particulares situadas en los suburbios de Río de Janeiro, fueron asaltadas esta mañana y varias personas que intentaron enfrentar los delincuentes fueron heridos por disparos de armas de fuego.

La policía de Río de Janeiro, que aún no divulgó la estadística de detenciones efectuadas durante el carnaval, entre ellos dos fugitivos del penal de la Isla Grande, tres traficantes de drogas sorprendidos cuando vendían su mercadería y a cuatro ladrones de automóviles.

Se acrecentó actividad contra gobierno chileno

París, 11 (AP).- La actividad de los impugnadores del actual régimen político de Chile, se ha acrecentado en estos últimos días con manifestaciones que no reunieron un gran número de personas y cuyo principal acto fue la celebración del vigésimo segundo aniversario de la Central Unica de Trabajadores Chilenos (CUTCH).

El presidente exilado de esa entidad, Luis Figueroa, reiteró su "apoyo al pueblo chileno" en el acto en la sala del Palacio de la Mutualidad, organizado por las sindicales francesas CGT, CFDT y FEN, el organismo nacional "Solidaridad Chile", los partidos Comunista y Socialista y movimientos de juventudes de izquierda.

Figueroa habló de represión y torturas en Chile, de baja economía, de desempleo y dijo que la CUTCH prosigue clandestinamente en su combate en Chile contra el régimen militar.

El acto había sido precedido por una actuación del grupo artístico - político chileno "Quilapayun".

Un estudio revela que de cien familias italianas, 68 tienen "rentas mínimas"

ROMA, 11 (IPS) - Según la banca de Italia (Banco Central Italiano), 68 familias sobre 100 tienen ingresos inferiores al nivel considerado "medio", de dos millones y medio de liras anuales (1 dólar USA; 645 liras.)

Para el estudio fueron distribuidas las familias en once clases de réditos, que van de 500 mil liras al año -- el primer nivel -- a más de 5 millones de liras anuales. El cálculo está hecho según el valor que la lira poseía en 1972, o sea que la ola inflacionaria de 1973 y 74 aumentan las diferencias entre un nivel y otro de ingresos ya que disminuyó sensiblemente el poder adquisitivo de los más débiles.

Dentro del grupo de familias con menores ingresos (el 68 por ciento) se colocan otras de rentas "bajísimas": 37 por ciento de las familias tienen un ingreso anual inferior a un millón y medio de liras.

Entre los 2,5 y 3.50 millones de liras anuales se coloca el 15 por ciento de las familias entre el 3,5 y 5 millones un ulterior 11 por ciento, constituyen o la franja media y medio-alta.

El valor de las cifras pueda cambiar, naturalmente, su relación según la composición de la familia ya que los cálculos están hechos sobre la base de una familia tipo.

Los bajos ingresos emergen de la investigación no sólo como resultado de la distinta colocación social de los ciudadanos respecto a la revelación entre trabajo y capital sino también como un aspecto de injusticia distributiva que se aplica a través del sistema fiscal previdencial y del gasto público.

Evidentemente, en el otro "extremo de abanico" de réditos, el grupo con "más de 5 millones anuales" (siempre con la lira 1972) se verifica que 6 familias sobre 100 perciben el 20 por ciento de todo el rédito disponible de las familias.

Paro cívico en Colombia dejó saldo de 17 heridos

Barranca Bermeja, Colombia 11 (AP).- Diecisiete personas, entre ellas ocho policías, resultaron heridas en motines ocurridos en esta ciudad petrolera del oriente de Colombia al comenzar ayer un paro cívico de tres días, informaron las autoridades locales.

Al propio tiempo los trabajadores de la Empresa Colombiana de Petróleos se sumaron en gran parte al paro y semiparalizaron la refinería que procesa 60.000 barriles diarios de petróleo y abastece de gasolina a gran parte del país.

Aunque no se dieron cifras oficiales sobre la declinación de la producción de la refinería, se calculó que apenas está funcionando a la mitad de su capacidad.

Fuerzas del ejército protegen la refinería y el oleoducto que bombea gasolina a Bogotá, para evitar el sabotaje de sus instalaciones.

La reducción de la producción de la refinería de Barranca-Bermeja podría obligar a un racionamiento de la gasolina en Bogotá, de tres millones de habitantes, y en otras ciudades del centro y el occidente del país. En el pasado suspensiones rutinarias en la producción de la refinería han causado escasez de gasolina.

El paro cívico fue dispuesto por la ciudadanía de Barranca Bermeja para protestar por la falta de acueducto y vías de comunicación.

Dos sacerdotes católicos han sido acusados de encabezar los motines callejeros. Más de 30 personas han sido detenidas, informaron las autoridades locales.

Afirman que Mao sufre enfermedad de Parkinson

- MUNICH, ALEMANIA FEDERAL, 11 (AFP).-- El Presidente chino, Mao Tse Tung, sufre al parecer la enfermedad de Parkinson, según afirmó el periodista norteamericano Jack Anderson, en la revista oeste alemana "Quick", publicada hoy aquí.

Anderson adujo como prueba la visita de tres famacólogos chinos a su colega estadounidense, Salomon Snyder, de la "John Hopkins Medical School".

Los visitantes chinos demostraron, según Anderson, un interés muy singular por los recientes descubrimientos de Snyder con respecto a dicha dolencia.

Se interesaron especialmente por el tratamiento a base de "L-Dopa", que pasa por ser el nuevo medicamento milagro contra esta enfermedad.

SILVANA

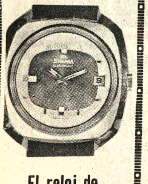

El reloj de las multitudes

Representantes para Quillacollo:
Casa Agreda
Distribuidores para Bolivia:
HORACIO PEISER
Casilla 569 - Cochabamba.

PRESENCIA Juvenil Presenta: EL JUEVES 13 DE FEBRERO.

EN EL SESQUICENTENARIO... ¡DESCUBRE A BOLIVIA!
- Portada
- Paisaje que brinda abundante material para ser comentado en clases de geografía, lenguaje, etc.
- Conocer es también una forma de hacer PATRIA.

OPINA LA JUVENTUD
- Comentarios sobre temas de actualidad.
- Formas de estudiar.
- Sobre la letra de la canción: "Mirá para arriba, mirá para abajo".

EN EL AÑO INTERNACIONAL DE LA MUJER
- ¿Eres feliz? Test.
- "Quien sabe conservar la esperanza, el entusiasmo, el vibrar a todo lo bello, lo grande, lo bueno, ESE ES FELIZ.

LA UNION HACE LA FUERZA
- Serie de sugerencias para organizar la COMUNIDAD EDUCATIVA en los colegios.
- Material apto para ser discutido con padres, profesores, alumnos para un mayor fruto en la labor educativa.

DESDE ESPAÑA, REPORTAJE EXCLUSIVO A "SARITA MONTIEL" PARA PRESENCIA JUVENIL

EROTISMO
- "El signo de la voluptuosidad es, más tarde o más temprano, la tristeza. Una tristeza que se oculta tras las bambalinas de los tragos, las risas, el baile, el ruido, y que va carcomiendo la ilusión".

TAE KWON DO - Sus movimientos.

EL TOCADISCOS
- Análisis de las últimas novedades discómanas.

REANUDACION DE RELACIONES CON CHILE
- De actualidad

AMISTADES

BIBLIOGRAMA - Número 112

¡SIEMPRE AGIL... SIEMPRE JUVENIL!

TAMBIEN Almacenes San Carlo BAJA LOS PRECIOS

- Casimires Ingleses
- Paños de abrigo
- Tweed Ingles
- Terylene
- Mohair
- Polyester
- Tergal
- Crimplene

VISITENOS ANTES DE DECIDIR SU COMPRA

Almacenes San Carlo
Calle Comercio 1019

PADECE DE LOS RIÑONES?

TOME DIURETICO AMANCAY
TE EN BOLSITAS
Venta en farmacias
DISTRIBUYE EN BOLIVIA:
LABORATORIOS "FITOBOL"
CASILLA 1499 COCHABAMBA - BOLIVIA

SUEÑE CON TODOS LOS MODELOS DE COCINAS Y LOS VERA REALIZADOS EN UNA COCINA

"TREBOL

Por sus innumerables ventajas:

4 Hornallas con rejillas cromadas
Horno visor
Spiedo para pollos
Fuente enlozada
Fuente Pairex
Cajon parrilla con asadera y fuente enlozada
Garrafa cargada
Precios increiblemente bajos
UN VERDADERO SUEÑO DE HOGAR

Ventas
NIKON y Cia. , S.R.L.
Ayacucho 441 - Manco Kapac 335

Guía Profesional

CONSULTORIA DE COMERCIO INTERNACIONAL "CONSULTFINAN"

Bajo la dirección de:
Dr. Juan Pereira Fiorilo
Abogado y Doctor en Ciencias Económicas

En cooperación con abogados, economistas e ingenieros especializados ofrece sus servicios en:

Exportación de productos no tradicionales al Mercado Andino, ALALC, mercado mundial aplicando ventajas arancelarias.

Instalación de industrias para mercado interno y mundial.

Asesoramiento jurídico-económico sobre acuerdos internacionales de integración.

Financiamiento de empresas y estudios de factibilidad.

Selección de rubros de producción de mercado favorable en el exterior.

Modernización, ampliación y reestructuración de industrias para hacer frente a la competencia del Mercado Andino.

Informes: Ayacucho 266, Tel. 23203, Casilla de correo 506, La Paz.

Médicos

DR. GONZALO QUIROGA ZUBIETA
PEDIATRIA - NEFROLOGIA

5 Años de especialización (Inglaterra - Colombia - México).

Atiende: ENFERMEDADES DE NIÑOS: Recién nacidos - Pre-escolares. ENFERMEDADES DE LOS RIÑONES: Nefropatías metabólicas, insuficiencias renales. Procedimientos de Diabisis, etc.

Consultorio: Edificio Flores, 1er. Piso Ayacucho Nº. 208, teléfono 22762.

Domicilio: Busch Nº. 1198, teléfono 42727.

DR. LUIS SEA
MEDICINA INTERNA

Broncopulmonares, Tuberculosis, gastrointestinales, Venéreas en todas sus formas. Consultorio y domicilio. Evaristo Valle 157 teléfono 42465. Atención de 3 a 7.

DR. ALFREDO RAMIREZ T.
CIRUJANO UROLOGO

Estudios Universidad de Chile, Especialista en Cirugía y enfermedades Riñones, Vejiga, Próstata, Genitales, Infertilidad, Venéreas.

Av. Camacho 1377. Teléfono 57219 - 64817. Consultas 10 - 12; 17 - 19.

DR. RIGOBERTO MENA M.

Odontólogo especialista. Catedrático Cirugía Bucal UMSA. Cirugía - Prótesis - Rayos X -, complicaciones de la extracción dentaria. Cirugía de los terceros molares. Fracturas y traumatismos de los maxilares. Tumores y malformaciones maxilares.

Consultorio: Av. Camacho esquina Loayza Edificio Saenz 6º. piso oficina Nº. 5 casilla 2307 Teléfonos: Consultorio 27636, Domicilio 42706.

CAMBIO DE CONSULTORIO
DRA. SONIA OCAMPO DE BALLESTEROS
GINECOLOGIA -OBSTETRICIA

Estudios Universitarios en Brasil- Especialización Centro Médico Nacional México.

CONSULTORIO: Av. Camacho 1377, Edificio Sáenz 2º. piso. Teléf. 65409 - 43429 hs. 15 - 19.

DR. MARIO MENDEZ ELIAS

Especializado en Neurocirugía, Suecia, Inglaterra, Holanda.

ENFERMEDADES, CIRUGIA DEL CEREBRO, MEDULA Y NERVIOS, RADIOCIRUGIA, PARKINSON, DOLOR EPILEPSIA.

Consultorio: Avenida Arce 2081. Edificio Montevideo Segundo Piso Horas 15 - 18. Teléfonos 41430 - 82909.

DR. GUILLERMO SUAREZ TEJADA
CIRUJANO UROLOGO

Atiende enfermedades de los riñones, próstata, vejiga, genitales masculinos, venéreas, etc. Consultorio: Mercado 996 esq. Yanacocha Edif. Almaraz 4º. piso Atención horas 18 a 20 p.m.

DR. ALBERTO GUMIEL
Especialización en ESTADOS UNIDOS

Venéreas, Vías urinarias, enfermedades del trabajo, medicina legal, trastornos sexuales. Consultorio Comercio 994 2º. piso, teléfono 40263. Horario 17,30 - 20 Hs. Atiende horas especiales.

DR. ANIBAL RIVERO DELFIN
MEDICO DE NIÑOS

Especializado en Londres, Santiago de Chile, U.S.A.

Consultorio: Av. 16 de Julio 1456, Edif. Sobima, 3er. piso. Teléfono 55742

Domicilio: Urbanización San Miguel J-26 - Teléfono 83629. Casilla 3601.

DR. ALBERTO MARIA[...]
MEDICO CIRUJANO

Medicina interna. Gastroenterologia, estó[mago,] intestinos, apéndice, hí[gado,] vesícula biliar, páncreas. Trastornos de la nutrición.

Consultorio P[...] Venezuela 3er. piso (E[dif.] Sobima) Altos O.K. de hora[s] [...] 17.

Teléfonos: Consultorio [...] - Domicilio [...]

Dr. JORGE LIENDO RO[...]
GINECOLOGO

Especialista. Universid[ad] México, Seguro Mexi[cano.] Hemorragias, esteril[idad.] Parto. CANCER.

CONSULTORIO: Aya[cucho] Cine Scala 7º piso.- 15 a [...] 56695.

Dr. RUBEN CASTELL[...] ROJAS

MEDICO DE NIÑOS

ESPECIALIZACION: IT[ALIA] FRANCIA.-

CONSULTORIO: 2º. [...] Edificio Petrolero 16 de [...] 1616 de 14-16 horas, tel. 5[...]

DOMICILIO: Ros[...] Gutiérrez 628, tel. [...] ATENCION DE URGEN[CIA]

Laboratorio[s]

DR. EDUARDO CAMAC[HO] MUÑOZ
MEDICO- MICROBIOL[OGO] LABORATORISTA

Análisis completos [de] SANGRE, LCR, OR[INA,] HECES, BILIS, JUGO [GAS]TRICO, Estudios m[icro]biológicos en SECRECIO[NES] GENITALES, EXUDADOS[, LI]QUIDOS ORGANIC[OS.] Investigación de HONG[OS,] PARASITOS. Diagnós[tico] serológico de: [EN]FERMEDADES REUM[ATI]CAS, FEBRILES, CHAG[AS,] VENEREAS, DIAGNOS[TICO] PRECOZ DEL EMBARAZ[O.]

Plaza San Francisco 89[...] piso of. 1. Telfs. 41397 - 2[...] Domicilio 65452.

Notario[s]

GUALBERTO RODRIGU[EZ]

NOTARIO DE FE PUBLIC[A]

Asuntos del ramo, [es]crituras protocolizacion[es,] testamentos, protestos, pode[res,] legalizaciones, apertura de [li]bros, etc. SERIEDAD P[UN]TUALIDAD, EFICIENC[IA.] Dirección Mercado Nº. 1[...] Frente a Casa Grace. Tel. 22[...] Dom. 26072.

PRESENCIA

Director: Huáscar Cajías K.
Gerente: Armando Mariaca V.
Jefe de Redacción: Jaime Humérez S.

Búsqueda de solución al problema portuario

Las declaraciones hechas por el Presidente de la República ante los trabajadores ferroviarios arrojan nueva luz sobre lo que se trató en la reunión de Charaña. De ellas resulta claramente que Bolivia planteó la necesidad de que se resuelva su problema marítimo, por medio de puerto propio y de una conexión terrestre con él, que también esté bajo soberanía boliviana.

Nuestro Presidente no ha dicho públicamente cuál fue la respuesta de su colega chileno. Sin embargo, dentro de la más elemental lógica, tenemos que inferir que no fue negativa -aunque probablemente no fue ni podía ser de total aceptación, puesto que el asunto no iba a ser completamente resuelto en un par de horas-. Podemos estar seguros de que si la respuesta hubiera sido negativa, no se habría firmado la Declaración de Charaña, no se habrían reestablecido relaciones diplomáticas ni se habría advertido la reacción siquiera parcialmente optimista que han tenido las esferas oficiales que conocen el detalle de lo que se conversó entre los dos Presidentes.

Es evidente que, en estos momentos, no se pueden dar pasos atrás, porque eso sería una demostración de falta de seriedad de nuestra parte. Lo hecho, hecho está, decíamos en un comentario anterior. Lo que queda es seguir adelante, como prueba de la buena fe con que Bolivia reemprende sus relaciones con Chile y de su confianza en que se avanzará positivamente hacia la solución de nuestro grave problema marítimo.

A nuestro modo de ver, la buena fe de Chile, la prueba de que no seguirá atenido a sus viejas tácticas con nosotros, debe manifestarse ante todo en la correcta y clara interpretación de aquello para lo que deben servir las relaciones diplomáticas: deben servir para resolver el problema de un puerto propio para Bolivia o no servirán para nada como no sea para enconar viejas heridas y para demostrar que el camino que hemos emprendido está errado. Nos interesan la complementación, las facilidades en puertos chilenos, el intercambio económico, etc., porque son aspectos importantes; sin embargo, los consideramos secundarios respecto al principal de ellos, que es el de la salida propia al océano.

Hay que insistir en este punto, porque de él dependerá lo que después pueda hacerse. De él dependerá que las negociaciones continúen o queden estancadas desde el primer momento.

Podrá parecer que este punto tiene que considerarse obvio, indiscutible, dadas las declaraciones públicas de nuestro Presidente así cómo todos los antecedentes del caso. Si insistimos en él es porque han aparecido comentarios oficiales y de prensa que pueden interpretarse como deseo de tergiversar lo ocurrido. Ante todo, lo comercial y las medidas de complementación no son las únicas que se consideraron en Charaña. En segundo lugar, cuando hablamos de nuestra mediterraneidad, no es admisible la interpretación dada por el Canciller chileno poco después de firmada por él el Acta de Ayacucho, en sentido de que no se trata de resolver el problema a través de un puerto propio para Bolivia sino de conceder facilidades de transporte y en los puertos chilenos. Esta interpretación, en la que insiste la prensa chilena después de conocida la Declaración de Charaña, tiene que ser rechazada porque trata de desconocer algo que es fundamental y que consta en las declaraciones presidenciales a las que nos hemos referido.

Si la interpretación acerca de nuestra "mediterraneidad" ya dada por el gobierno chileno y la prensa que le es adicta, persiste, querrá decir que nuestra buena fe ha sido nuevamente burlada. De ahí la necesidad de que este punto fundamental se aclare para bien de las cordiales relaciones que deben existir entre los dos países.

Bueno es también que se sepa que, por encima de nuestras muchas divisiones, hay algo en que los bolivianos estamos unidos , no cambiaremos y apoyaremos a nuestras autoridades: ese algo es nuestro viejo ideal y nuestra permanente necesidad de tener un puerto propio.

Guerrillas en Venezuela

El anuncio de un grupo guerrillero de que se propone iniciar acciones armadas contra el gobierno de Venezuela ha coincidido, paradógicamente, con el ciclo ofensivo de algunas naciones industrializadas para enfrentar a las naciones exportadoras de petróleo. La coincidencia es mayormente sugestiva si se toman en cuenta insistentes versiones sobre una eventual ocupación de los campos productores del petróleo que necesitan para su subsistencia las naciones industrializadas occidentales.

La decisión del grupo insurgente venezolano podría ser considerada como una broma de carnavales. Sin embargo, todo indica que ha decidido combatir frontalmente, por la vía violenta, al gobierno del presidente Carlos Andrés Pérez.

El movimiento se proclama "liberador" y, sin embargo, en una típica contradicción de la mayoría de los focos guerrilleros latinoamericanos, se propone derrocar a un gobierno que, en estos momentos, lideriza posiciones de avanzada en el continente. Más aún, se propone ir contra un gobierno que, por la firmeza con que defiende los intereses de su país, ha creado no pocos recelos en los Estados Unidos.

En un año de gobierno, el régimen de Carlos Andrés Pérez ha dado pasos fundamentales en la estructuración de nuevas bases para la economía venezolana. Ha nacionalizado la industria del hierro y se propone hacer lo mismo con la del petróleo, dos renglones básicos de exportaciones de ese país.

Simultáneamente, la presencia venezolana en la Organización de Países Exportadores de Petróleo (OPEP) ha fortalecido las decisiones de ese organismo. Medidas de esta naturaleza, difícilmente podrían coincidir con el vocabulario radical - izquierdista de "posición entreguista, actitud claudicante" u otras dirigidas contra regímenes conservadores.

Si nos guiamos por la experiencia, con excepción de Cuba, en el hemisferio los movimientos guerrilleros no han servido sino para apuntalar a gobiernos conservadores o para acelerar la caída de regímenes considerados progresistas.

Todavía está cercana la caída del régimen de Allende en Chile, el cual debió lidiar simultáneamente con las fuerzas de derecha y de extrema izquierda. Si las primeras procuraban detener el proceso de transformaciones, las segundas, procurando acelerarlas a través de indiscriminadas tomas de haciendas y fábricas, contribuían a debilitar al régimen a través del abuso y el desorden. Algo similar ha ocurrido en Argentina donde el endurecimiento hacia las izquierdas, ha sido provocado, entre otras causas, por la acción de los movimientos guerrilleros.

En este marco, la decisión del grupo guerrillero venezolano parece orientada a poner piedras en el camino del gobierno de Carlos Andrés Pérez. La experiencia, sin embargo, ha mostrado dramáticamente, con el caso chileno, que no son precisamente las fuerzas de extrema izquierda las que salen beneficiadas con la caída de un régimen izquierdista. Al contrario, alcanzan el poder aquellas fuerzas archienemigas de las izquierdas, que luego, resultan las más hostigadas.

La única explicación para esta contradicción podría buscarse en la búsqueda deliberada de un auto - castigo político por parte de las fuerzas guerrilleras, o en una aproximación consciente y deliberada con las conservadoras para entregar el poder a estas últimas.

La Declaración de Charaña

Por ALBERTO VIRREIRA PACCIERI

Nadie podría poner en tela de juicio el empeño patriótico y los esfuerzos realizados por el Presidente Banzer desde el día mismo en que asumió el poder para lograr una solución satisfactoria a nuestro problema vital que fue, es y será siempre nuestro retorno propio y soberano al mar. Sus visitas a países del continente y los apoyos logrados a nuestra causa, concretados por los países bolivarianos y sanmartinianos en la Declaración de Ayacucho, honran a nuestro Primer Mandatario como honran en análogo sentido los hechos por el general Barrientos durante su presidencia.

El punto 4°. de la Declaración conjunta de Charaña, suscrita el 8 del mes en curso, establece: "la continuidad del diálogo a diversos niveles para buscar formas de solución a los asuntos vitales que ambos países confrontan como el relativo a la situación de mediterraneidad que afecta a Bolivia, dentro de recíprocas conveniencias y atendiendo a las aspiraciones de los pueblos chileno y boliviano".

La continuación de ese diálogo, que infructuosamente dura casi un siglo, debido a las incomprensiones e intransigencias chilenas, será nuevamente encomendada a agentes diplomáticos que se acrediten en Chile. En suma, la salida al mar de Bolivia viene ahora a retroceder al punto de partida o sea a la hora cero.

Una revisión imparcial de la Declaración suscrita en Charaña, no puede sino evidenciar, para propios y extraños, que tal documento importa un fácil triunfo de la diplomacia chilena y un grave quebranto a la decisión boliviana de no ingresar a la reanudación de relaciones si antes Chile no aseguraba la solución de la cuestión de fondo. Se ha cumplido lo que, desde hace años, anhelaban los gobernantes chilenos: lograr la reanudación dejando a un incierto futuro nuestra vital necesidad de retornar al mar.

No son pocos los que piensan que la entrevista del más alto nivel debió haberse aceptado y realizado con el previo reconocimiento y el cumplimiento formal de Chile a su nota de 20 de junio de 1950 y al proseguimiento de gestiones más promisoras como las iniciadas por los gobiernos de los presidentes Gonzales Videla y Eduardo Frei, reveladas en detalle por quien escribe éstas líneas en Presencia el 31 de octubre de 1973.

La Declaración de Charaña ha copiado a la letra la similar de Ayacucho respecto a la situación mediterránea que nos afecta y el Presidente chileno se ha limitado en ese documento a refirmar lo hecho en Lima por su canciller.

El Presidente Banzer ha resumido ante los coordinadores ferroviarios que le agradecieron por la rehabilitación de esa empresa nacional, los puntos fundamentales de su entrevista en Charaña con su colega chileno reproducidos por PRESENCIA el día de ayer.

De acuerdo con esa publicación, nuestro Primer Mandatario dijo al Presidente Pinochet "que Bolivia necesita mar con soberanía y que la conexión sea territorialmente contínua y con soberanía también plena. Que el pueblo boliviano estaba dispuesto a los mayores sacrificios para cancelar con dinero tal salida". Que si se trataba de complementación económica, Bolivia estaba dispuesta a dar a Chile petróleo, carne, azúcar, algodón, madera y todo lo que el pueblo chileno necesitase.

Ignoramos cuál fue la respuesta del general Pinochet a estos planteamientos.

El Presidente Banzer agregó a los ferroviarios que estaba seguro de la comprensión chilena y peruana con el apoyo del Continente y el mundo y que creía que, muy pronto, tendríamos la dicha de retornar al Pacífico.

Contrasta la buena fe boliviana con la opinión de la prensa chilena. El matutino "La Tercera" de Santiago, en editorial de 10 del mes en curso, ha expresado "que si bien el acuerdo de Charaña era trascendental, en modo alguno significaba una salida al mar de Bolivia y que en él se reiteraba la decisión chilena de conceder a Bolivia las más amplias facilidades de tránsito para sus mercaderías". Sin comentar los resultados de la entrevista presidencial, "El Mercurio" de esa capital se ha limitado a describir los hechos relievando "la positiva conducción de la política internacional realizada por el general Pinochet y que según los comentaristas "Bolivia estaba dispuesta a instalar una importante industria petroquímica en Chile; facilitar ventas considerables de petróleo utilizando en toda su dimensión el oleoducto de Sicasica y que, a cambio, el gobierno Pinochet otorgaría amplias facilidades de tránsito, bodegaje y transporte para la entrada y salida de los productos bolivianos" (Santiago 10, IPS, Presencia 11 de febrero).

¿Olvidamos en Charaña que el propio jefe de la cancillería chilena, vicealmirante Patricio Carvajal, a su retorno de la capital peruana, expresó jubiloso a la prensa de Santiago "que la Declaración de Ayacucho no mencionaba la salida al mar de Bolivia y que, por ello, debía restarse importancia a esa declaración? ¿Qué el diario oficial "El Mercurio" sostuvo que el verbo afectar no era sinónimo de dañar o perjudicar y que a Bolivia no la hizo mediterránea Chile sino la geografía?

Con los antecedentes anteriores, ¿quién podría asegurar que tan falaces interpretaciones y argumentos no serán utilizados también por La Moneda en el curso de las futuras negociaciones?

Comienza desde hoy otra vía crucis para nuestra diplomacia que, con el consenso de todos los bolivianos, había determinado "que cualquier entendimiento con Chile tendría que contemplar la solución del problema de fondo y que la reanudación de relaciones diplomáticas no debía ser el punto de partida sino más bien el corolario o resultado final de cualquier negociación".

Quiera Dios que, para bien de la Patria, los acontecimientos venideros desvirtúen estos temores.

Otro beligerante en Medio Oriente

Por JEAN LACOTTE

Al concretarse el anuncio de que Washington ha vendido unos sesenta aviones de guerra supersónicos, así como la correspondiente infraestructura por un valor de ochocientos millones de dólares a Arabia Saudita, el gobierno israelí ha reaccionado enérgicamente ante el hecho de que el desértico país empieza a delinearse como una nueva gran potencia militar, y, como consecuencia lógica, como un gran peligro que podría cerrar el cerco árabe en torno al pequeño país judío.

El jefe del estado mayor del ejército israelí fue el primero en expresar la posición de su gobierno cuando dijo "debemos mantenernos alerta y seguir de cerca el rearme de las fuerzas militares sauditas, pues de lo contrario podría sorprendernos un día".

Jefe espiritual de unos seiscientos millones de mahometanos y custodio de los santos lugares musulmanos, el Rey Faisal ha jurado que antes de morir orará ante la mezquita de la roca de Jerusalén, aquella desde la cual, según la tradición, Mahoma subió al cielo a lomos de su famoso córcel Barak.

Faisal, que hasta el último enfrentamiento árabe judío se limitó al aporte de grandes masas de dinero para las arcas de sus aliados y al envío de un batallón como presencia simbólica de sus fuerzas armadas junto a los combatientes, se lanzó desde fines del pasado año a una carrera armamentista que puede solventar gracias a los enormes ingresos extraordinarios - nada menos que veintitrés mil millones de dólares en 1974 - que le proporcionaron las alzas

(Pasa a la página 11)

Año Internacional de la Mujer

'Dígaselo con flores'

Por HUGO DELGADILLO OLIVARES.

Los numerosos "slogans" que aparecen a ojos vista y por todas partes no sólo en España sino, yo creo, en todo el Mundo, nos recuerdan que 1975 es, y no otro, el año internacional de la Mujer.

Sobre este particular y ante el popular "slogan" ¡dígaselo con flores! opino que, ya en serio y ya en broma, todos están de acuerdo de que los derechos de la mujer, aparecen postergados o relegados a un segundo plano.

"Es preciso -dice la consigna lanzada por el Secretario General de la ONU- tomar las medidas encaminadas a lograr la igualdad entre los hombres y las mujeres con la plena integración de éstas en la vida nacional".

Esta resolución, dicho sea sin ánimo de ofender, parece como si la Organización Mundial, que hasta la fecha no ha sabido evitar las guerras entre los hombres, quisiera resarcirse de sus fracasos y apuntarse un tanto positivo en su favor. Además, opino que busca captarse la simpatía de las mujeres del mundo poniéndole un punto final --o por lo menos una fórmula de coexistencia pacífica-- al estado de beligerancia hombre-mujer, existente en el mundo desde tiempos há.

Esta especie de "entente cordiale" propuesta por los moradores de nuestra babel neoyorquina para el presente año ha producido en el mundo femenino una ruidosa algarabía de voces discordantes, pues mientras algunas comentaristas, --pocas--, sensibles al lenguaje "DIGASELO CON FLORES" contenido en el acuerdo, opinan que éste constituye por lo menos un reconocimiento masculino universal de los derechos de la mujer, y algo es algo. Pero las "otras --las duras-- que son la mayoría, afirman que aceptar la resolución es tanto como admitir que pasado este año de dedicación, la mujer volverá a ser víctima de la marginación histórica; y las más belicosas aún aducen que proclamar un año internacional dedicado a la mujer, es ya en sí mismo una marginación intolerable.

Hago pausa, y pienso en nuestra mujer boliviana. En aquella mujer del oriente que trabaja, cultiva lleva el niño y la responsabilidad, mientras él duerme; o la mujer del minero que soporta las inclemencias de las injusticias, mascando el rencor de un estómago vacío mientras él embebido de alcohol retorna a un calor que ni siquiera sabe de donde procede. O a esa mujer quechua o aymara que sumisa cual la sombra, sigue a su hombre.

Nuestras mujeres intelectuales profundizarán este tema, y exigirán al más breve plazo, beneficios, leyes y derechos este año, que no es otra cosa que un alarma para resarcirse de nuestros errores.

No habrán flores para nuestras mujeres de las minas y de los quechuas ni de los aymaras, ni en muchos hogares de nuestros lectores porque no sabemos, pero sí que vaya lo de... "dígaselo con flores"... con esa decisión de reivindicar esos olvidados derechos. En la antiguedad, la mujer, más que marginada fue desdeñada hasta el punto de creer --todos-- ellos y ellas, que los hombres débiles de carácter y blandos con las mujeres llegaban al otro mundo convertidos en hembras. También en la Edad Media, se definía a la mujer como "hijas de la mentira, centinelas del infierno, soberana peste y dardo puntiagudo del demonio". En aquel tiempo, los tres enemigos

(Pasa a la página 11)

La entrevista Banzer - Pinochet

Por RAUL OLMOS SAAVEDRA

Es de desear que el Acta firmada por nuestro Presidente el general don Hugo Banzer y el Presidente de Chile en la localidad de Charaña el 8 del presente, se cumpla en lo referente a la solución de nuestra mediterraneidad, con la obtención por parte de Bolivia de un puerto propio sobre el océano Pacífico, ya que los otros asuntos comerciales enunciados en ella, siendo también importantes en otro sentido, son secundarios para nuestras más caras aspiraciones.

Es evidente que la mayoría de los bolivianos tengamos la tendencia a no confiar en la firma ni en la palabra del país vecino; tendencia naturalmente justificada por el antecedente de que Chile no siempre cumplió los tratados o compromisos contraídos con Bolivia.

Hagamos un poco de Historia al sintetizar los principales instrumentos internacionales firmados entre Bolivia y Chile:

El 17 de Noviembre del año 1837, el general Blanco Encalada, Jefe del ejército chileno en operaciones en suelo peruano, firma un Tratado con nuestro Presidente el Mariscal de Santa Cruz en Paucarpata, en nombre de la República de Chile, pero, un mes después, una vez asegurada la retirada de sus tropas anteriormente cercadas por las de la Confederación, ese compromiso es desconocido por el gobierno de aquel país.

El 10 de Agosto del año 1866, Chile firmó con el Presidente Melgarejo un Tratado por el cual avanzaba su frontera norte hasta el Paralelo 24; pero, faltó a él al establecer soberanía económica hasta el grado 23.

Firmado otro Tratado con Bolivia, el 6 de Agosto del año 1874, lo faltó al agredir, sin siquiera haberlo previa denunciado de nuestro puerto de Antofagasta el 14 de Febrero del año 1879.

Después de los luctuosos sucesos bélicos del año 1879 y 1880, se firmó el año 1884, el Pacto de Tregua, el que daba a entender que la ocupación chilena del total de nuestro Litoral iba a ser provisional, hasta que se realizace un tratado definitivo; cosa que tampoco se cumplió al obligar a Bolivia, con la amenaza de una nueva guerra, a entregarlo todo nuestro Litoral con el Tratado del año 1904.

El año 1885, Chile firmaba con Bolivia un Protocolo Secreto que establecía que "Si Chile obtenía ad-perpetuam los territorios de Tacna y Arica del Perú, los entregaría a Bolivia como compensación del Litoral".

Al mismo tiempo, el Ministro de Relaciones de Chile proponía en un documento confidencial al Presidente Romaña del Perú: "La cuestión de Tacna y Arica puede arreglarse cediendo el Perú a Chile esas provincias en cambio de la alianza ofensiva entre los dos estados para declarar la guerra a Bolivia, cuyo territorio ha de ofrecer amplias compensaciones a los gastos y esfuerzos de la empresa".

Es casi inconcebible tanta dualidad.

El Perú rechazó airadamente la propuesta y la comunicó inmediatamente al Gobierno de Bolivia.

Como todos sabemos, después de amenazarnos con una nueva guerra y el despojo de nuevos territorios, por medio de la carta de su Ministro Koening, Chile nos obligó a firmar el Tratado del año 1904, por el que cedíamos a ese país nuestra soberanía sobre el Litoral, a cambio de un libre tránsito de nuestros productos de exportación e importación por ese territorio y el conquistado a los peruanos.

El Tratado del año 1904, también fue faltado por Chile varias veces, en lo que respecta al libre tránsito.

La falta más grave se produjo cuando la Guerra del Chaco.

En momentos en que una fuerte ofensiva paraguaya trataba de acercarse a la cordillera donde se encontraban nuestros ricos yacimientos de carburantes, Chile, en presumible acuerdo con el Paraguay, impidó el paso de nuestros pertrechos bélicos por el puerto de Arica, faltando así a dicho tratado. Esta dificultad fue superada al ofrecer el Presidente del Perú, Coronel Sanchez Cerro, el puerto de Mollendo para su desembarque y dando las facilidades ferroviarias para su traslado con colaboración de autoridades peruanas hasta nuestra frontera del Desaguadero.

Chile firmó, juntamente con otros países, la Declaración de Montevideo del año 1933, sobre aguas internacionales, comprometiéndose a no usar aguas de un río bipartito de curso sucesivo, siendo el propietario del curso superior, sin el expreso consentimiento del propietario del curso inferior. También se comprometió a que en ningún caso haría trabajos hidroeléctricos o de irrigación trasladando el agua de la cuenca de un río a la de otro.

¿Cómo cumplió con ese Convenio multilateral?

Bolivia se enteró, el año 1939, por publicaciones de prensa, que Chile había resuelto financiar recursos para hacer una obra de irrigación del valle de Azapa con aguas del río Lauca.

La Cancillería boliviana dirigió inmediatamente, el 11 de Julio del año 1939, una nota a la de Chile conteniendo sus reservas a esos trabajos, invocando el Convenio de Montevideo. No hubo respuesta.

Nuestra Cancillería, envió otra nota en el mismo sentido el 29 de Agosto del mismo año 1939. Chile contestó indicando que no quería desviar las aguas del Lauca sino utilizarlas de manera de no perjudicar los intereses bolivianos. Bolivia contestó solicitando el envío de información completa de los trabajos a efectuarse.

Al enterarse el año 1947 nuestra Cancillería de que el Gobierno de Chile destinaba la suma de 29 millones de pesos para la irrigación del Valle de Azapa, envió inmediatamente una nota pidiendo el proyecto completo de las obras y la formación de una Comisión Mixta que examine el asunto en el terreno.

Chile accedió a formar la Comisión Mixta, la cual se reunió en Arica el 5 de Agosto del año 1949, habiendo hecho constar en acta la Delegación boliviana que los datos técnicos que se le proporcionaron eran insuficientes.

Bolivia volvió a reclamar por los trabajos del Lauca en una nota enviada a Chile el año 1953.

Por fin, después de un intercambio de muchas notas, Chile accedió, el año 1960, a la formación de una nueva Comisión Mixta, que se reunió en Arica en el mes de Septiembre de ese año, habiéndose negado la Delegación boliviana a firmar un documento ya redactado por los chilenos en sentido de que las obras del Lauca no perjudicaban a Bolivia.

El 31 de Octubre del año 1961, Bolivia hizo entrega al Embajador chileno de una nota enérgica con sus reservas sobre los trabajos del Lauca. Se intercambiaron otras notas, que quedaron en nada cuando el Presidente de Chile ordenó prepotentemente, el 15 de Abril del año 1962, abrir las compuertas de aquella represa, cuyo corolario fue la ruptura de relaciones de Bolivia con Chile.

¿Cómo podría, pues, un boliviano confiar en la palabra empeñada por Chile, después de tantas experiencias desfavorables, sin siquiera una excepción?

Es de desear que esta vez cambie el proceder chileno y que las negociaciones que se entreveen en la firma del Acta de Charaña comiencen y se perfeccionen pronto, no tanto en el aspecto comercial que es de segunda importancia, cuanto en el relacionado con nuestra salida soberana al mar, que es asunto prioritario para los bolivianos.

Pese al escepticismo que podemos tener los bolivianos en cuanto a las promesas chilenas, no podemos dudar del celo y patriotismo de nuestro Presidente y sus colaboradores, quienes, estamos seguros, deben contar con elementos de juicio que no los tenemos nosotros, que les habrían llevado a firmar el Acta de Charaña y a restablecer relaciones diplomáticas, aplicando la doctrina de Bolivia de que ellas sólo se restablecerían cuando Chile accediese a tratar formalmente nuestro problema marítimo.

Ojalá que esta vez el gobierno del Mapocho desee de buena fe arreglar el problema que mantiene con Bolivia por casi cien años, para que así los dos pueblos, el boliviano y el chileno, puedan por primera vez darse la mano y llamarse amigos, complementándose económica y socialmente en un marco de concordia y comprensión mutua.

YPFB y el mercado de capitales

Por José Crespo Gutierrez

Cuando nuestra principal actividad exportadora era rentable, existía un mercado de capitales formado por emisiones de bonos de la Deuda Interna y por aquellos que permitieron la contratación de los empréstitos Speyer, Morgan, Chandler, Dillon, Read, Stiffel Nicolaus, etc., cuyos servicios tuvieron que paralizarse a consecuencia de las repercusiones que sufrimos en nuestra economía derivadas de la gran crisis mundial iniciada en Octubre de 1929, moratoria que continuó los años de la guerra del Chaco y posteriormente.

Producida la estatización minera en 1952 e iniciado el proceso inflacionario, detenido en 1957, no fue posible, consiguientemente, la formación de ahorro interno para recapitalizar al país en proporciones adicionales a la ayuda norteamericana, que solamente permitió cubrir necesidades de emergencia.

La estabilización monetaria de 1957 tampoco permitió la creación de un ahorro interno suficiente, que sólo fue posible después y merced a la ayuda norteamericana, la que a través del sistema de los fondos de contrapartida, estableció el ahorro estatal para los soportes presupuestarios en el orden de los gastos corrientes y de las inversiones de infaestructura.

Las estadísticas demuestran que a partir de 1965 se inicia un período de ahorro privado interno, sostenido y coincidente con la continuada elevación de precios internacionales de nuestras materias primas, los cuales hoy en día, alcanzan índices satisfactorios y que han producido en el último año de 1974, exportaciones por valor de 551 millones de dólares, con un Producto Interno Bruto elevado, un superávit de la Balanza de Pagos de 81.400.000 dólares, reservas monetarias de 176 millones de dólares y una tasa de crecimiento del 9%, alcanzando la deuda externa a un monto contratado de más de 1.000 millones de dólares, todos ellos favorables indicadores de que el país se halla en un virtual proceso de desarrollo y que habría ahorrado en dicho año, unos 100 millones de dólares, que ahora se propone invertir para consolidar este proceso de desarrollo, de manera que no sufra perjudiciales postergaciones y menos, que sea detenido por negativos factores externos.

Las previsiones para este normal proceso de desarrollo en el presente año, se fundan en la adecuada inversión capitalizadora de estos 100 millones de dólares de ahorro, que vendrían a constituir un eficaz soporte al Presupuesto General de la Nación y a un medular endeudamiento de recursos reales, tanto internos como externos.

Con esta base de los 100 millones de dólares se inicia el año financiero, complementado por los financiamientos contratados para impulsar la industria petrolífera y suscritos por YPFB con la firma McKee CTIP International Inc., para alcanzar, no solamente los programados a fines que establece el contrato, sino, , y muy principalmente para reivindicar nuestra soberanía monetaria, dando fuerte estructura a nuestro gran MERCADO NACIONAL DE DINERO Y CAPITALES.

El crédito total para el contrato McKee/YPFB de 125 millones de dólares a desembolsarse por el Banco Interamericano de Desarrollo (BID), por un financiamiento argentino y por el de un consorcio de bancos representado por el Bank of America, National Trust and Savings Association, para poder favorecer al país en la consolidación de sus mecanismos financieros para el desarrollo integral y acelerado, precisa de los aportes del ahorro nacional, ya sea del estatal o del privado y mejor de ambos en determinadas proporciones, que se tomarían de los 100 millones de dólares del ahorro producido hasta fines de 1974.

Esta suma de ahorro si no se la aplica hoy en día para frenar la inflación y promover al propio tiempo el desarrollo, complementando el endeudamiento exterior, provocará, indefectiblemente, un estado financiero caótico, que nos sumirá en una crónica "estanflación", o sea estancamiento con inflación, cuyas consecuencias estamos ya soportando en forma aguda.

En cambio, si el financiamiento del contrato McKee se realiza con nuestros propios aportes de moneda nacional, valorizadores del peso boliviano como elemento financiero para nuestro desarrollo, se salva la situación del país, al adoptarse una posición de sano equilibrio entre el endeudamiento interno y el externo.

El Banco Interamericano de Desarrollo (BID), desde luego, opera sus créditos por su Fondo de operaciones especiales, por sus recursos ordinarios de capital y por el Fondo de progreso social que administra, . Usando proporcionalmente los aportes de los países miembros prestatarios, no haría sino cumplir positivamente con su modalidad estatutaria al recibir el aporte financiero boliviano para el contrato McKee, abriendo inmensas e inmediatas posibilidades para Bolivia al incorporarla al "servicio del petróleo" y al "reciclaje petrolero", de los cuales el Banco forma parte y que han sido constituidos con carácter universal por el Fondo Monetario Internacional y el Banco Mundial, para salvar la precaria situación ocasionada por la crisis energética.

Si los bonos que hemos adquirido al Banco Interamericano de Desarrollo (BID) forman parte de nuestras reservas monetarias internacionales, nuestros bonos de deuda interna y también los de la externa que podríamos emitir en aplicación del contrato McKee, serían adquiridos y en reciprocidad por el BID, formando parte de nuestras reservas monetarias y constituyendo, además, los encajes legales sobre los depósitos bancarios.

El Bank of América, por su parte, comenzaría por movilizar su cuasidinero, que es el fondo rotativo nacional para nuestro desarrollo y juntamente con el de todo el sistema bancario y que alcanza a más de 60 millones de dólares, incluídos en los 100 millones de dólares que precisamos movilizar en el año en curso, en calidad de firme soporte al Presupuesto Nacional y para iniciar el financiamiento en favor del desarrollo regional con la emisión de bonos regionales o departamentales de las corporaciones de desarrollo, garantizados por su bien administradas regalías, sistema también aplicable para cubrir prioritarias necesidades de carácter municipal.

Finalmente, el crédito argentino, ya sea de proveedores o de dinero, recibiría en pago bonos de Bolivia, sólidamente garantizados por una buena estructura financiera y por la riqueza petrolífera y gasífera nacionales, cuyo potencial permite alentar fundadas esperanzas de que YPFB redimirá al país de su actual postración socioeconómica, erigiendo nuestro MERCADO DE DINERO Y CAPITALES, como estructura financiera nacional básica y que debe institucionalizarse.

México y la CIA

Por JOAQUIN ANDRADE

(SERVICIO ESPECIAL DE INTER PRESS SERVICE).

MEXICO, FEBRERO (IPS). - El "Comité por una Sociedad Abierta", compuesto por personalidades progresistas norteamericanas y presidido por William Higgs, ha hecho recientemente una denuncia detonante: la agencia central de inteligencia de EE.UU. actúa en México con miras a influir en la selección del candidato presidencial del PRI (partido oficial) para las elecciones de 1976.

La denuncia del comité se realiza en los primeros meses de 1975, año durante el cual se designará el candidato que o bien continue con la línea de Luis Echeverría o bien - como esperan los sectores de extrema derecha - dé un giro de ciento ochenta grados en la conducción de los asuntos públicos.

La administración de Echeverría mantiene cordiales relaciones con el gobierno norteamericano. Es más, según el propio presidente, cualquier aspirante a la primera magistratura mexicana debe tener tacto para manejar hábilmente las relaciones con el vecino del norte, hay 3 mil kilómetros de frontera y EE.UU es un país expansionista.

Esto se lo ha dicho Echeverría al corresponsal yugoeslavo del periódico Politika.

Dentro de su margen de maniobra, Echeverría ha impreso a su política (y sobre todo a la exterior) una tónica de independencia con respecto a los lineamientos norteamericanos. En la carta de Higgs al senador norteamericano John Sparkman, presidente de la Comisión de Relaciones Exteriores, se señalan algunas de la iniciativas mexicanas que, por razones obvias, han generado fricción con el Departamento de Estado y su titular, Henry Kissinger.

Entre estas iniciativas, cabe mencionar el acercamiento a Cuba y los esfuerzos mexicanos para que se levante el bloqueo; la carta de derechos y deberes económicos de los estados propuesta por México y aprobada en la ONU con la oposición de EE.UU.; las críticas de la administración Echeverría a la ley de comercio exterior norteamericana; las gestiones mexicanas para lograr una unión económica de América Latina con exclusión de Estados Unidos; y las nuevas leyes propuestas por Echeverría para regular la inversión extranjera.

A estos hechos se suma un acontecimiento relativamente nuevo: Mexico se ha convertido en país con reservas petroleras y, aunque no están estimadas con precisión, desde 1974 exporta crudo si bien el nuevo secretario del parimonio nacional, Francisco Javier Alejo, ha sido lo suficientemente ambiguo en sus declaraciones a la prensa acerca de las futuras relaciones México-OPEP, es obvio que Echeverría y su equipo tienden a compartir la política de los países exportadores de petróleos y tienen coincidencias con el presidente de Venezuela, Carlos Andrés Pérez.

Los presidentes latinoamericanos rebeldes tienen, generalmente, un destino marcado: el cuartelazo promovido por manos supuestamente anónimas los destierra, cuando no los conduce a la tumba. En México, sin embargo, el procedimiento tradicional no es aplicable. La institucionalidad es sólida y ella ha permitido un prolongado periodo de paz que, desde la presidencia de Miguel Aleman (1946-1952) en adelante, ha servido para entrelazar la economía mexicana con la de Estados Unidos. Complotar contra esa institucionalidad no constituye pues un buen negocio.

El camino para atentar contra la soberanía mexicana podría ser el sugerido por el "comité por una sociedad abierta": inmiscuirse en la selección del candidato presidencial y evitar que el elegido continué con la política del presidente actual. Esta es sólo una hipótesis, pero que resulta verosímil cuando se observan de cerca algunos hechos.

En diciembre de 1974, llegó hasta agencias y periódicos un "boletín de prensa" de una organización que dice llamarse "New solidarity. International Press Service", con sede en New York. Este boletín acusa al presidente Echeverría de estar tramando con ayuda de la CIA "cambiar la constitución mexicana con el objeto de sucederse asimismo en la presidencia.

Basta conocer superficialmente la historia de México para valorar lo que una acusación de ese tipo supone. Francisco Madero se levantó en armas, en 1910 contra Porfirio Díaz con la consigna "sufragio efectivo, no reelección"; Alvaro Obregón murió asesinado hacia fines de la década del veinte cuando postuló a su reelección. Luego de la inacabable experiencia dictatorial de Porfirio Díaz (desde la década del 70 hasta 1910, los mexicanos han cuidado especialmente, al punto que lo han estampado en la constitución que los presidentes se retiren definitivamente de la política activa, una vez concluido su mandato.

Acusación tan grave contra Luis Echeverría justificaría todo procedimiento. Hasta el que empleó Madero contra Díaz: la insurrección. La especie de new solidarity fue recogida por alguna ambigua prensa mexicana.

A la mentira periodística siguen ahora los hechos: han comenzado a proliferar bombas en la capital y en las principales ciudades del interior. Sólo en San Luis Potosí, el 26 de enero, explotaron tres bombas que mataron a cinco personas e hirieron a veinte.

El movimiento de acción y unidad socialista apuntó: "Esta clara la mano de la derecha fascista que trata de crear una situación de confusión, a fin de frustrar los esfuerzos de las corrientes progresistas para formar el más amplio frente de lucha contra el imperialismo".

Las bombas no significan peligro para la estabilidad mexicana, pero es posible que generen un clima de incertidumbre propicio para los presidenciables que tienen más coincidencias con los Estados Unidos que con los países de la OPEP.

A esta altura hay elementos suficientes para pensar que la denuncia de Higgs a la Comisión de Relaciones exteriores del Senado norteamericano se ha convertido en una hipótesis comprobada.

NOTICIA DE PERFIL

Divulgaciones sobre Cuaresma

El calendario de la liturgia católica nos dice que hoy, Miércoles de Ceniza, comienza la Cuaresma. Ruego a mis amigos y amigas no llamarme por teléfono durante estos cuarenta días porque pienso dejar la jarana (temporalmente) y preparar mi almita para la Pascua, como debe ser ya que - como dice Santo Tomás - "como tenemos cuerpo y alma, dos son las clases de necesidades que tenemos: materiales y espirituales".

Esta mañana al ir al templo y recibir la ceniza "de color triste y sabor amargo" (cual una mañana de chaki) comenzamos esta temporada de penitencia recordando que somos nada. Y esa es la verdad. Pongamos, por ejemplo, a usted señor coronel, ahora tan focho, gritoncito y parador. Pasará algún tiempo, un segundo en la eternidad, y estará usted en la tumba fría pidiendo a gritos alguna medicina contra los gusanos. Y usted, señor Licenciado, tan soberbio en sus estadísticas y sin poder calcular qué día lo visitará la parca en su bulín y sin darse cuenta de que usted mismo constituye un proyecto rentable para el Sr. Santander, el de las Pompas Fúnebres. Hay que pensar en que somos nada. En que somos talco y en talco nos convertiremos. Igual le digo a usted, señora tan estupenda, me da mucha pena el que un día tenga usted que vestir por muchos años un abrigo de madera bastante maxi.

Hoy en la mañana recibiremos la ceniza en nuestras frentes y la recibiremos en común para recordar eso: que somos nada, que todos (en conjunto) somos pecadores, que todos (aun los moscamuertas) somos miserables y que todos (aun los que estuvimos bailando la otra noche en el "21 Club") nos sentimos a veces frente a una angustia inexplicable y que no es la dispepsia, ni las úlceras, ni la vesícula biliar: es el pecado, simple y llanamente. El rompimiento de relaciones con Dios.

Yo creo que en esta Cuaresma tenemos que ir a la reanudación de relaciones con Dios. Si lo hemos hecho con Chile que nos ha quitado el mar, ¿porqué no hacerlo con Dios que nos quiere apartar del mal....? Yo estoy decidido a hacerlo porque siento que la Cuaresma infuende cierta disposición para hacerlo y porque he visto que muchos ñatos que se reían de estas cosas se les pasó la risa para siempre. Primero se les heló y después se les chamuscó.

Yo aconsejo a mis amigos que en vez de estar organizando jaranas y de estarme llamando por teléfono para decirme que hay unas chivas amarradas, empiecen hacer examen de conciencia, que es el único examen en que no se aplazarán, aunque sean totalmente ignorantes. Deben comenzar desde hoy, no sobre este o aquel pecado, sino sobre sus defectos permanentes. Pecadores consuetudinarios o si se prefiere: con su itinerario.

De esta manera entramos a la Cuaresma de este Año Santo. Quiero decir a los lectores de PRESENCIA que mediten algo sobre esta etapa litúrgica de la cuaresma y sobre la cual mucha gente sólo sabe que los viernes no se come carne y que hay unos platos de pescado o de marisco que están de rechupete. Dios los bendiga, hijos.

PAULOVICH

El Secretario de la OPEP pronosticó un incremento en los precios del petróleo

VIENA, 11 (AP).- El Secretario General de la Organización de Países Exportadores de Petróleo M.O. Feyide, dijo hoy que la próxima reunión convocada aquí de los ministros de petróleo de la OPEP podría decidir un aumento de precios, pero añadió: "No digo que lo harán".

Feyide, nigeriano de 48 años, condicionó tanto un aumento que dio la impresión de considerarlo improbable. El precio del barril del petróleo de tipo básico fue congelado a 10,12 dólares hasta septiembre de 1975, durante la reunión que sostuvieron hace tres meses los ministros de petróleo de la OPEP.

Pero el Ministro de Petróleos del Kuwait, Abdul Rahman al Atiki, se refirió hace poco a la baja del dólar y dijo que esto afectaba en forma adversa el poder de compra de los países de la OPEP, que reciben dólares a cambio de su petróleo.

Según dijo Feyide a la prensa, es probable que la debilidad del dólar se plantee en la conferencia de ministros que comenzará el 1º. de febrero junto a otras muchas cuestiones.

Dijo que los ministros podrían anular su decisión decembrina de congelar los precios, si opinan que "algo esencial ha sucedido" desde entonces.

Feyide dio dos ejemplos que justificarían ese paso: que "el dólar cayese más allá de su mínimo" o que "el dólar fuese devaluado".

Subrayó que "la decisión de hacer una corrección al precio del petróleo no me corresponde, es una decisión de los ministros".

La cautelosa actitud de Feyide ante la posibilidad de otro aumento de precios que compensase la debilidad del dólar parece reflejar la ausencia de una posición unificada de los países de la OPEP.

Esta organización tiene 13 miembros, cuyas exportaciones representan el 80 por ciento de las transacciones mundiales de petróleo. De los 13, sólo Kuwait ha planteado públicamente la necesidad de tomar medidas que compensen la debilidad del dólar, aunque sin pedir oficialmente un aumento de precios. Por otra parte, Arabia Saudita, principal país productor, ha rechazado totalmente toda posibilidad de aumento de precios por el momento.

Refiriéndose a la proposición del Secretario de Estado Henry Kissinger de fijar límite mínimo al precio del petróleo, que según el propio Kissinger sería unos dos o tres dólares inferior al actual, Feyide dijo que en el diálogo entre consumidores y productores que se sostendrá a fines de año podría discutirse esto, entre otras cosas.

"Estamos dispuestos a estudiar todas las proposiciones", dijo. Pero agregó que "no tenemos detalles acerca de la naturaleza de este precio mínimo, de por que ellos (los consumidores) quieren un precio mínimo, de cómo conseguirán un precio mínimo ni de cuál será este precio mínimo".

"Evidentemente, el doctor Kissinger ha hecho sus cálculos y podrá justificar su proposición", agregó. "Nosotros también hemos hecho nuestros cálculos".

El diálogo entre consumidores y productores estará precedido de una reunión cumbre de la OPEP en Argel, del 4 al 6 de marzo. Esta reunión está siendo preparada ahora aquí por varios expertos y será seguida de una conferencia de los ministros del Exterior de Petróleo y de Finanzas de la OPEP, que tendrá lugar en Argel del uno al 3 de marzo.

Feyide explicó que la próxima reunión aquí considerará proposiciones sometidas por miembros de la OPEP, mientras que la de Argel, previa a la reunión cumbre, servirá sobre todo para preparar esta.

Feyide pidió a los gobiernos de los países industrializados que acudan al diálogo con los productores "pacíficamente y con actitud abierta".

Dijo: "No se pueden esperar buenos resultados cuando se va a una conferencia con una actitud preconcebida en cuanto a lo que se hará o no se hará. No se puede decir al otro que o acepta o se le combatirá. Los países de la OPEP no pueden ser intimidados con amenazas de otros sectores y las amenazas no; los impedirán hacer lo que consideren mejor en el interés de sus países".

CARRO ALEGORICO.- Mainz, Alemania (AP).- Un carro alegórico representando al líder de la Organización Palestina de Liberación, Yasir Arafat, durante el carnaval de Mainz. Arafat tiene una palma en la mano izquierda y una caja de municiones en la derecha. (Radiofoto AP).

Libia y Marruecos restablecieron relaciones

RABAT, 11 (AP).- Libia y Marruecos han restablecido relaciones diplomáticas después de cuatro años de ruptura, durante los cuales la Radio Libia calificó al Rey Hassan II de "perro déspota".

El Rey abandonó hoy su lecho de enfermo para recibir las credenciales del nuevo enviado libio, Abdalla Sausi, en su palacio de Fez. La disputa, dijo Hassan, "fue sólo una nube de verano que pasó sobre las relaciones entre nuestros dos países hermanos".

Sausi contestó que "el hecho de que me haya usted recibido como embajador, en el momento en que los médicos de su majestad habían ordenado descanso, es apreciado tanto por mi como por el pueblo libio".

Hassan hace poco fue operado de hemorroides y se reanudará sus labores habituales hasta el mes próximo.

La disputa entre ambos países comenzó con una espectacular transmisión hecha en julio de 1971 por la radio de Trípoli.

Padres y docentes votaron por una nueva manera de administrar escuela italiana

ROMA, 11 FEB. (IPS).- El domingo último se realizaron las elecciones en las escuelas elementales. Votaron los padres, los docentes y el personal escolar.

Son las primeras de un grupo de tres elecciones: El domingo 16 se votará en las escuelas medias y el 23 en los institutos de enseñanza secundaria.

Las elecciones fueron decididas durante las vacaciones del verano pasado por el Ministro de la Instrucción Pública, Franco Malfatti, para resolver la grave crisis en la cual se encuentra la escuela italiana.

Las deficiencias del sector deben ser buscadas en la distancia que guarda la escuela con la realidad social del país y en la escasa calidad de la enseñanaza.

La realización de elecciones permitirá a los padres crear un cuerpo que tengan la posibilidad de deliberar, creando un puente entre la escuela y la realidad del país.

Las operaciones del voto se realizaron en máxima calma durante toda la jornada festiva, y el porcentaje de votantes fue de alrededor del 75 por ciento. Respecto al promedio nacional, los porcentajes más bajos se registraron en la franja apenina y en las islas, mientras en muchas ciudades la afluencia ha sido notable: en Bologna votó el 95,5 por ciento de los docentes y el 88 por ciento de los padres - en Milán el 90 y el 80 por ciento respectivamente.

Con respecto a los resultados, aún no es posible ampliar el tema por cuanto las listas, que fueron presentadas en las varias escuelas, no tenían el apoyo oficial de ningún partido o representación sindical.

Las valoraciones sobre las elecciones de la escuela italiana fueron distintas, según los partidos.

La democracia cristiana que las promovió y el PCI, si bien criticándolas, dieron batalla por el predominio dentro de los distintos, "consejos" a pesar de la no oficialidad de la lista.

Los estraparlamentarios se declararon opositores a esta votación y habían propuesto líneas de conducta que iban desde la abstención al boicot abierto.

Sólo será posible hacerla después de la puesta en función de los organismos, es decir, despues que se haya visto que dirección adoptaron definitivamente.

El Papa Pablo alentó la acción de la ONU

ROMA, 11 FEB. (IPS).- Al término de la visita al Vaticano del secretario general de las Naciones Unidas, Kurt Waldheim, fue suministrada por el Vaticano una "nota informativa".

En ella se informa que Pablo Sexto deseó confirmar al secretario de la ONU "la estima y aprecio, las esperanzas y los votos con los que la Santa Sede mira la actividad del organismo mundial, junto con el aliento que pretende dar particularmente a las iniciativas tendientes a promover la paz, la cooperación internacional, el progreso de todos los pueblos, sobre la base y la reafirmación de los superiores principios éticos y jurídicos que son el fundamento ideal y estatutario de la gran organización".

En la nota se dice también el objetivo de las conversaciones entre Pablo Sexto y Kurt Waldheim (quien precedentemente se había encontrado con Monseñor Giovanni Benelli, Monseñor Casaroli y con el Cardenal secretario de estado Jean Villot) fueron particularmente tratados los problemas de la "paz en Chipre y Medio Oriente, sobre la cuestión de Jerusalén y sobre los desarrollos de la situación en Vietnam".

Nigeria expresó su "total decepción" del Tercer Mundo

GINEBRA, FEB. 11 (AFP).- Nigeria expresó hoy aquí la "decepción total" del Tercer Mundo, por el fracaso de todas las conferencias internacionales sobre revalorización de las materias primas.

En la segunda jornada de los trabajos de la comisión de los productos de base del Consejo de las Naciones Unidas para el Comercio y Desarrollo (CNUCED), los países del Tercer Mundo proseguían su ofensiva para obtener dicha revalorización.

El representante de Nigeria M B A Clark dijo que la " decepción total" del grupo de los 77 países en vías de desarrollo se debía a falta de resultados concretos, al respecto, a pesar de varios años de consultas internacionales sobre este problema.

"Llegó la hora de pasar a la acción", declaró Clark no sin añadir: "Deseamos la cooperación y no la confrontación".

Por su parte el director de la comisión de productos de base de la CNUCED, Bernard Chidzero, se refirió a la "situación grave", provocada por la "aceleración de la declinación de los precios de los productos de base", desde hace un año tras el "boom" de 1972/73.

AVISO DE REMATE

El Dr. Carlos Deheza Espinoza, Juez Tercero de Partido en lo Civil de la Capital, etc.

Hace saber al público en general, que dentro del juicio coactivo seguido por el BANCO DEL ESTADO, contra la firma PROMOTORA "EXCELSIOR", sobre cobro de pesos mediante providencia respectiva a señalado el día 21 de Febrero de 1975, a horas 16.oo para el verificativo del remate del Edificio "SAN ANTONIO" de su propiedad y que se encuentra ubicado en la Av. Ecuador esq. Fernando Guachalla s/n de ésta ciudad, con todas sus mejoras instalaciones, accesorios e implementos, sobre la base de DOS MILLONES DOSCIENTOS CUARENTA Y CINCO MIL CUATROCIENTOS TREINTA Y SEIS 29/100 PESOS BOLIVIANOS ($b. 2.245.432.29).

El referido inmueble ha sido constituido en garantia hipotecaria de la presente obligación.

Los interesados en dicho remate pueden ocurrir el día y hora citados en la Tribuna del Palacio de Justicia, depositando previamente en Secretaría el 5% sobre la base fijada.

P.O. del Sr. J. 3ro. de P. an lo C.

La Paz, 22 de Enero de 1975

MINISTERIO DE PREVISION SOCIAL Y SALUD PUBLICA

División de Saneamiento Ambiental

Se necesitan los servicios de 3 Ingenieros Civiles, en lo posible con especialidad en Ingeniería Sanitaria - Perforación de Pozos, para trabajos en el interior de la República.

Referencias en la Oficina de Saneamiento Ambiental, Plaza Franz Tamayo, Edificio del Ministerio, hasta el 20/II/75.

La Paz, 10 de febrero de 1975.

Vº Bº Cnl. Dr. Jorge Torres Navarro.
MINISTRO DE PREVISION SOCIAL Y SALUD PUBLICA

Ing. Carlos Chavez Roca
JEFE DE SANEAMIENTO AMBIENTAL

DEPARTAMENTO DE RELACIONES PUBLICAS Y PRENSA

MINISTERIO DE PREVISION SOCIAL Y SALUD PUBLICA

AVISO

SE COMUNICA a las firmas Importadoras de especialidades Farmacéuticas y Laboratorios Industriales nacionales, la obligación que tienen de reinscribir sus productos, de acuerdo a la Resolución Suprema de 31 de Enero de 1975, en el lapso de 30 días a partir de la fecha.

La documentación deberá ser presentada en la División Nacional de Farmacias y Laboratorios, ubicada en la Plaza del Estudiante, Edificio del Ministerio.

La Paz, 12 de enero de 1975.

DR. HUMBERTO CAMBEROS
Director Nal. de la División de Farmacias y Laboratorios

MINISTERIO DE PREVISION SOCIAL Y SALUD PUBLICA
DEPARTAMENTO DE RELACIONES PUBLICAS Y PRENSA

CORPORACION MINERA DE BOLIVIA

PEDIDO 30289/01-1-1512 EQUIPO PARA CORREAS TRANSPORTADORAS

Se comunica a los representantes y firmas proveedoras que hubieran recogido el pliego de especificaciones del pedido de referencia, que el plazo de presentación de propuestas ha sido ampliado hasta el día martes 11 del presente año a horas 16.oo pm.

GERENCIA DE ADQUISICIONES

La Paz, febrero 10 de 1975

CORPORACION MINERA DE BOLIVIA

Invita a los señores representantes y firmas proveedoras, a recoger los pliegos de especificaciones de la Secretaría de la Comisión de Adquisiciones, 4to. piso, Edificio Central, correspondientes a los siguientes pedidos:

30057 ACEITE BARRET (REACTIVOS)
30117 BORATO DE SODIO
30154 EQUIPO PARA SOLDAR
30155 MAQUINARIA PARA CARPINTERIA
30244 FIERRO REDONDO PARA CONSTRUCCIONES

El plazo de presentación de propuestas es hasta horas 16.oo p.m. del día miércoles 12 de marzo de 1975.

GERENCIA DE ADQUISICIONES

La Paz, febrero 7 de 1975.

CORPORACION MINERA DE BOLIVIA

CONVOCATORIA A PROPUESTAS

Se convoca a propuestas para la provisión de lo siguiente:

Pedido	Material	Fecha	Vencimiento
CC-9/75	Carburo Calcio	6/3/75	horas 12.oo
CC-10/75	Autocarriles	27/3/75	" 12.oo
CC-11/75	Material para bombeo de colas	13/3/75	" 12.oo

Las ofertas deberán ser presentadas en la Secretaría de la Comisión de Adquisiciones 4to. piso Edificio Central.

GERENCIA DE ADQUISICIONES

La Paz, febrero 7 de 1975

COMITE DE DESARROLLO Y OO.PP. DE CHUQUISACA

CONVOCATORIA 16/75

Para la provisión de
MATERIAL PARA CAPTACION Y RED DE AGUA

Para la Captación y Red de agua para las provincias de Sopachuy, Muyupampa, Presto, Yamparaez, Carandaiti y Candúa.

Los proyectos deben incluir:

a) Precio Almacén Comité en Sucre
b) Plazo de entrega
c) Requerimientos de Ley

Las especificaciones técnicas y la lista de material, serán proporcionadas en la División de Servicios Públicos del Comité de Desarrollo, o en la oficina de nuestro representante en La Paz, Dr. Julio Zamora. Las propuestas deben enviarse, en sobre cerrado, hasta el 28 de febrero de 1975 a:

Convocatoria 16/75
Secretaría General
Comité de Desarrollo
Sucre

O bien el 25 de febrero a:

Convocatoria 16/75
Comité de Desarrollo
Dr. Julio Zamora
Colón 282, Oficina 201
La Paz

Sucre, 31 de enero de 1975

COMITE DE DESARROLLO Y OO.PP. DE CHUQUISACA

CONVOCATORIA 15/75

Para la provisión de
MATERIAL ELECTRICO

Para la electrificación de las provincias de Cahdúa, Caranidaiti, Ivo, Yamparáez, Machareti, Presto.

Los proyectos deben incluir:

a) Precio Almacén Comité en Sucre
b) Plazo de entrega
c) Requerimientos de Ley

Las especificaciones técnicas y la lista de material, serán proporcionadas en la División de Servicios Públicos del Comité de Desarrollo, o en la oficina de nuestro representante en La Paz, Dr. Julio Zamora. Las propuestas deben enviarse, en sobre cerrado, hasta el 28 de febrero de 1975 a:

Convocatoria 15/75
Secretaría General
Comité de Desarrollo
Sucre

O bien el 25 de febrero a:

Convocatoria 15/75
Comité de Desarrollo
Dr. Julio Zamora
Colón 282, Oficina 201
La Paz

Sucre, 31 de enero de 1975

COMITE DE DESARROLLO Y OO.PP. DE CHUQUISACA

CONVOCATORIA 14/75

Para la provisión de
MATERIAL PARA ALCANTARILLADO

300 tapas para pozos de visita y 520 rejillas para bocas de tormenta, según especificaciones que pueden recoger en la División de Servicios Públicos, Comité de Desarrollo, Sucre; o en la oficina del representante del Comité Dr. Julio Zamora, Colón 282, 2º piso, Oficina 201, La Paz.

Los proyectos deben incluir:

a) Precio Almacén Comité en Sucre
b) Plazo de entrega
c) Requerimientos de Ley

Las propuestas deben enviarse, en sobre cerrado, hasta el 28 de febrero de 1975 a:

Convocatoria 14/75
Secretaría General
Comité de Desarrollo
Sucre

O bien el 25 de febrero a:

Convocatoria 14/75
Comité de Desarrollo
Dr. Julio Zamora
Colón 282, Oficina 201
La Paz

Sucre, 31 de enero de 1975

COMITE DE OBRAS PUBLICAS DE SANTA CRUZ

CONVOCATORIA Nº. 6/75

Se convoca a propuestas para la Provisión de Cuatro Bombas Verticales a utilizarse en el Sistema de Agua Potable Capital.

Las Especificaciones Técnicas y Generales podrán ser adquiridas en la Sección Caja de este Comité o en nuestras oficinas de la Ciudad de La Paz, calle Loayza, Edificio Castilla, 8º piso, Apartamento 807, previo pago de $b. 200.oo (Doscientos 00/100 Pesos Bolivianos).

Las propuestas deberán presentarse en la Secretaría General del Comité, calle La Paz esquina Warnes, en sobre cerrado y debidamente lacrado hasta las 17:00 horas del día martes 25 de marzo de 1975, con el rótulo siguiente:

CONVOCATORIA Nº. 6/75

Santa Cruz, enero de 1975

COMITE DE OBRAS PUBLICAS DE SANTA CRUZ

CONVOCATORIA Nº 8/75

Se invita a las firmas interesadas a presentar propuestas para la provisión de 15 Transformadores, para ser utilizados en Sistemas Eléctricos en las Provincias del Departamento de Santa Cruz.

Las Especificaciones Técnicas y Generales podrán ser adquiridas en la SECCION CAJA de este Comité, o de nuestra oficina en la Ciudad de La Paz, Calle Loayza, Edificio Castilla, 8º Piso, Apartamento 807, previo pago de $b. 200.- (Doscientos 00/100 Pesos Bolivianos).

Las Propuestas deberán presentarse en la Secretaría General del Comité, Calle La Paz Esq. Warnes, en sobre cerrado y debidamente lacrado hasta las 17:00 horas del día Jueves 20 de Marzo de 1975, con el rótulo siguiente:

CONVOCATORIA Nº 8/75

Santa Cruz, Febrero de 1975

SERVICIO NACIONAL DE CAMINOS

CONVOCATORIA A PROPUESTAS Nº 15/74

(TERCER LLAMAMIENTO)

Habiendo la Honorable Junta de Almonedas, resuelto declarar desierto el Segundo Llamamiento de la presente Convocatoria con la debida autorización del señor Ministro de Transporte Comunicaciones y Aeronáutica Civil, se invita por tercera vez a firmas comerciales y/o importadoras legalmente inscritas en l Cámaras de Industria y Comercio, interesadas en la provisión d

CUCHILLAS Y PUNTERAS
PERNOS PARA AJUSTE DE ZAPATAS, FIERRO EN PLANCH BARRAS DE ENGROSAMIENTO

De acuerdo a los Pliegos de Especificaciones que los interesad pueden retirar del Departamento de Equipos del Servicio Nacio de Caminos, previo pago de $b. 400.- (CUATROCIENTOS PES BOLIVIANOS).

Las Propuestas deberán presentarse en sobre cerrado y lacrad llenando todas las formalidades de Ley, acompañando Boleta Garantía de seriedad de la propuesta de $b. 50,- por el primer m más el cinco por mil del valor total de la propuesta hasta ho 15.00 del día viernes 14 de Marzo en 1975, en Secretaría Departamento de Equipos del S.N.C. Av. 20 de Octubre Nº 182 Planta Baja.

DIVISION DE RELACIONES PUBLICAS.

SERVICIO NACIONAL DE CAMINOS

CONVOCATORIA A PROPUESTAS

Nº 13/74

(TERCER LLAMAMIENTO)

Habiendo la Honorable Junta de Almonedas, resuelto declarar desierto el Segundo Llamamiento de la presente Convocatoria y con la debida autorización del señor Ministro de Transportes, Comunicaciones y Aeronáutica Civil, se invita por tercera vez a las firmas comerciales y/o importadoras legalmente inscritas en la Cámara de Industria y Comercio interesadas en la provisión de:

FILTROS Y ELEMENTOS
ELECTRODOS, SOLDADURAS Y FUNDENTES

De acuerdo a los Pliegos de Especificaciones que los interesados pueden retirar del Departamento de Equipos del Servicio Nacional de Caminos, previo pago de $b. 300.- (TRESCIENTOS PESOS BOLIVIANOS).

Las Propuestas deberán presentarse en sobre cerrado y lacrado, llenando todas las formalidades de Ley, acompañando Boleta de Garantía de seriedad de la propuesta de $b. 50.- por el primer mil, más el cinco por mil del valor total de la propuesta, hasta horas 15.oo del día viernes 14 de Marzo de 1975 en Secretaría del Departamento de equipos del S.N.C., Av. 20 de Octubre Nº 1829 (Planta Baja).

DIVISION DE RELACIONES PUBLICAS

Denuncian mala ejecución de obra caminera

El Comité Cívico de la Chiquitanía ha dirigido una nota al Presidente de la República, Gral. Hugo Banzer Suárez, haciéndole conocer su protesta por la mala calidad de los trabajos en la construcción del tramo caminero San Ignacio de Velasco - San José de Chiquitos.

De acuerdo a la denuncia, los trabajos realizados por un Sub Contratista fueron mal ejecutados, "atentando contra los intereses del pueblo y los dineros del estado".

Se rindió homenaje en Trinidad a protomártires

TRINIDAD, 11 (PRESENCIA). - Ante el monumento del Gral. José Ballivián, en presencia de las autoridades y los efectivos de la guarnición militar, se rindió homenaje de recordación a los protomártires de la independencia, que pagaron con sus vidas su decisión de luchar por la Independencia Americana.

Los nombres de D. Pedro, Domingo Murillo, Sagárnaga, Alcérreca, Jaen, fueron pronunciados con devoción y orgullo, al recordar la gesta libertaria y rememorar los actos valerosos de los hombres que dejaron en la historia las páginas más brillantes de la vida de la nación.

El Prefecto del Departamento, la Alcaldesa, el Comandante de la Sexta División, el Cmdte. de la Guardia Nacional de Seguridad Pública, en este distrito, el Cmdte. del R.C. 2, Cmdte. del Dtto. Naval 2; Pdte. de OO.PP., Rector de la Universidad, todos, con grupos de su personal donde se notaba el de los oficiales de las unidades acantonadas de las FF.AA., más efectivos del Regimiento "Ballivián", estuvieron en el acto donde se reseñaron los perfiles de estas personalidades.

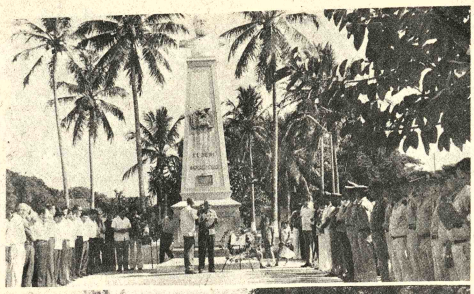

HOMENAJE.- **Dos aspectos del homenaje a los protomártires de la independencia, que se cumplió en Trinidad. Abajo las principales autoridades. El acto se desarrollo al pie del monumento al Gral. José Ballivián.**

Solicitan creación en el Beni de escuela normal de maestros

TRINIDAD 11 (PRESENCIA) - La situación incierta de los alumnos del Instituto de Profesionalización Docente que ha venido funcionando desde hace 4 años, ha llevado al Comité Cívico del Beni a representar la necesidad de la creación de una escuela Normal de Maestros, porque, según la ley de Normales recientemente aprobada, la institución baniana donde hasta hoy se han venido formando los maestros interinos de la zona, dejaría de funcionar.

La posición toma caracteres críticos, pues deja fuera de posibilidades a un buen número de maestros, que vienen formándose en las aulas del instituto, en una región donde el total de maestos interinos llega a más de 70 por ciento, además de perderse la oportunidad de prestar esta ocasión de profesionalizarse a ese otro sector de estudiantes que por falta de recursos no puede asistir a la Universidad.

En su petición, el organismo cívico expresa al Presidente de la República la repetición de "la solicitud relativa creación escuela normal de esta ciudad que formulamos en ocasión nuestra efemérides departamental", cuando el Primer Mandatario habría dado su asentimiento.

Este instituo, que ha tenido un funcionamiento especial pues ha formado a profesores de los sectores urbano y rural, deja el vacío a ambos si no se cuenta con alguna disposición mediante la cual se pueda superar el hasta ahora ya latente problema educacional que viene a agudizarse más cuando el grupo de profesionales, al representar el cambio de la dirección distrital, ha llevado su protesta hasta la Prefectura del Departamento y del Comando Divisionario de las FF.AA., quienes han hecho conocer este pedido del magisterio urbano.

Intensifican en Cochabamba vacunación contra la polio

COCHABAMBA, 11 (PRESENCIA) - Se intensifica la campaña contra la parálisis infantil, en esta ciudad, por disposición de autoridades sanitarias, con el propósito de conjurar definitivamente la aparición de este mal.

Con la recepción de tres mil dosis de vacuna antipoliomielítica en la Unidad Sanitaria de Cochabamba, se informó que la campaña iniciada en días pasados, será intensificada a través de tres puestos: Centro de Salud, Hospital Albiña Patiño y el Policonsultorio.

La nueva partida de dosis destinada a la referida campaña, fue enviada por el Ministerio de Previsión y Salud Pública, dentro de la política de previsión sanitaria. Autoridades de la Unidad Sanitaria, se hallan preocupadas por la aparición de tres casos de poliomielitis, que a la fecha han sido ya controlados, debido a una pronta intervención de servicios de emergencia.

Los padres de familia, de acuerdo a una instrucción impartida por autoridades sanitarias, deberán llevar a sus hijos a los centros habilitados, a fin de facilitar el control de la poliomielitis. En tanto, en el Centro de Salud, se anunció que la proxima semana se recibirá otra partida de dosis antipoliomelitica, para dar una mayor intensidad en la campaña iniciada. Asimismo, se informó que durante la presente cruzada no trabajarán brigadas móviles de la Unidad Sanitaria y que por ello, los padres de familia o apoderados deben llevar a los pequeños a los centros habilitados para tal fin.

INGENIERO GEOLOGO O MINERO

Empresa importante requiere los servicios de un Ingeniero Geólogo o Minero con amplia experiencia en exploración, prospección, evaluación y explotación minera.

Enviar solicitud de trabajo (hasta el día 17 del presente) acompañando curriculum vitae, pretensiones de sueldo a: Casilla 1015.

La Paz, 11 de Febrero de 1975

DEPARTAMENTO COMODO

Céntrico, mínimo dos dormitorios, precisa matrimonio solo; en venta o alquiler. Dar referencia a teléfono 41781 de hs. 9-12 y 15-18.

Aviso al público

Habiéndose extraviado la libreta de ahorro N° 10232 del señor ARSENIO RODRIGUEZ MARISCAL se le ha extendido el duplicado correspondiente, quedando nula la anterior.

Santa Cruz, 8 de febrero de 1975.

Steno - Dactilógrafas INGLES - ESPAÑOL

PLAN COMPLETO DE UN AÑO CON DIPLOMA INTERNACIONAL
FEBRERO Y DICIEMBRE DE 1975

CURSO GENERAL PREPARATORIO (feb-sep.): INGLES INTENSIVO - Dactilografía Bilingüe 100% al Tacto - TAQUIGRAFIA FASTHAND - Caligrafía Ortográfica Palmer. CURSO COMERCIAL EJECUTIVO (oct - dic): CORRESPONDENCIA - Facturación - IBM "Selectric" - INGLES COMERCIAL - Redacción - ETICA SECRETARIAL - HORARIOS A ELEGIR: 9 a 12 - 3 a 6 - 6 a 8:30 - Inscripciones abiertas - LAS CLASES COMIENZAN EL 12 DE FEBRERO.

SOUTH AMERICAN SCHOOLS - Aspiazu 581

SERVICE

MAQUINAS ELECTRONICAS DE CALCULAR.
REPARAMOS.
Unico SERVICE con técnicos altamente especializados y de gran experiencia en el exterior.
Reparamos las calculadoras electrónicas para las más prestigiosas importadoras del país.

Edif. San Antonio. Local 16. F. Guachalla Esq. Ecuador. Teléfono 42935.

TELEFONOS DE FLOTA "CONTINENTAL"

29061
41385
63856

Servicio especial de carga pesada y encomiendas, embalajes y mudanzas a todo el territorio de la República.

Av. Montes 675 y 521

ROPA INTERIOR
B.V.D.
PIJAMAS

DIBUJANTE

Empresa metalmecánica necesita dibujante para diseño mecánico, preferible con experiencia.

Ref. Teléfonos 6682 - 8998
Calle General Achá N°. 4448

SECRETARIA RECEPCIONISTA

Señorita de buena presencia para trabajos de oficina.
Enviar antecedentes y fotografía a Casilla N° 5828

NECESITO EMPLEADA

Que cocine. Inútil presentarse sin certificados. Se paga buen sueldo. Referencias Telf. 23129 - Avenida del Ejército N° 1093.

PARA SANTA CRUZ

Se necesitan 4 torneros y 2 rectificadores de cilindros y cigueñales.
Dirigirse por carta indicando dirección y pretensiones de sueldo a Luciano Justiniano.
Casilla 975.
Santa Cruz de la Sierra
La firma del contrato se hará en la ciudad de La Paz.

CARNET CHILENO EXTRAVIADO

Se gratificará a la persona que haya encontrado un carnet de profesor de la Universidad Católica de Chile perteneciente a JUAN JOSE LESERO FERRARI. Referencias: Víctor Sanjinés 2678 (Plaza España). Tel.: 23209.

CAFE ROYAL

SIGUE BAJANDO SUS PRECIOS DE CAFE MOLIDO ROYAL POR KILO

$b. . . . . 17.00.- AL POR MAYOR
$b. . . . . 17.50.- Por Unidad

Se recomienda los pedidos al por mayor hacerlos con debida anticipación.
Estos precios entran en vigencia a partir del lunes 10 del presente.

LA GERENCIA

CHEQUE EXTRAVIADO

Habiéndose extraviado el cheque N° 18920, $US.400.00 o/Tomás R. Trigo, girado por el Banco Boliviano Americano a cargo Bankers Trust Company, queda nulo y sin valor.

Las Distribuidoras National de todo el pais invitan a todos sus clientes y público en general apreciar sus NUEVOS PRECIOS REBAJADOS

APOYANDO LAS MEDIDAS ECONOMICAS DICTADAS POR EL SUPREMO GOBIERNO EN BENEFICIO DE SU PUEBLO

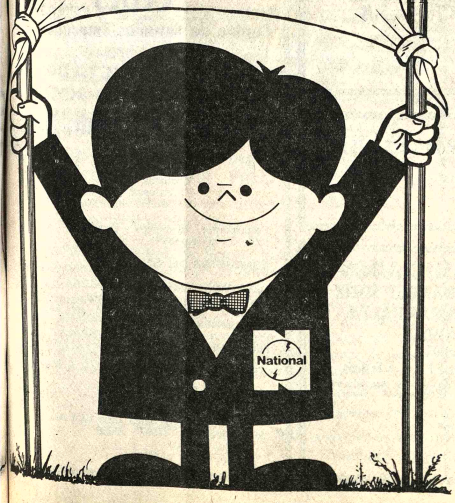

"IMPROMATA" LTDA.

REPRESENTANTES EXCLUSIVOS DE FLAMIA S.A.

UNICA EMPRESA BOLIVIANA COMPLETA EN CARPINTERIA DE ALUMINIO

- Aereadores
- Paños fijos
- Ventiluces
- Ventanas reversibles
- Revestimientos
- Frentes de Negocios
- Grillas
- Persianas
- Pasamanos
- Ventanas reversibles
- Banderolas
- Cerramientos de bañeras
- Divisores
- Combinaciones
- Cortinas de enrrollar

Carpintería en especiales para obras

CONSULTENOS

UNA SOLUCION PARA CADA PROYECTO

FABRICA Y OFICINA TECNICA PEDRO KRAMER 835 TELEFONO 53725 - 63394
ATENDEMOS CONSULTAS Y PEDIDOS DEL INTERIOR CASILLA CORREO 1228

Jorge Escobari Cusicanqui:

Comenzó la etapa más difícil de la coexistencia con Chile

Bolivia debió haber insistido en una fórmula explícita antes de concordar en la reanudación de relaciones con Chile, dijo el internacionalista y ex-Embajador en el Perú, Dr. Jorge Escobari Cusicanqui a tiempo de señalar que no nos queda más que ingresar con paso firme en la etapa más difícil de la coexistencia con Chile.

Para el Dr. Escobari, su condición de miembro del Consejo Consultivo de la Cancillería no fue un óbice para que emitiera un criterio personal basado en su conocimiento del problema marítimo boliviano. El reportaje que presentamos contiene además antecedentes sobre planteamientos concretos hechos por Bolivia al gobierno chileno en diversas oportunidades, sin que hubieran merecido solución.

Este es el resultado de la entrevista

P- ¿Qué opina Ud. respecto de la reanudación de relaciones diplomáticas con Chile?

R.- Debo puntualizar previamente que lo que diga refleja exclusivamente mi opinión particular y no el criterio de institución o sector alguno. Sostuve en conferencias en la Universidad y en artículos de prensa que la reanudación de relaciones con Chile debería ser corolario de un compromiso formal, por el que Chile reitere la obligación que contrajo en 1950 y que ratificó en 1961, en sentido de realizar negociaciones para dar a Bolivia una salida propia y soberana al mar.

P.- ¿Considera Ud. que la Declaración de Charaña ha recogido ese compromiso?

R.- La Declaración de Charaña ha puesto de manifiesto la "adhesión plena" de ambos países a la Declaración de Ayacucho.

La declaración de Ayacucho, para algunos, ha recogido el espíritu de ese compromiso, pues este instrumento, suscrito por el Canciller chileno, subrayó "la más amplia comprensión a la situación de mediterraneidad que afecta a Bolivia, situación que debe demandar la consideración más atenta hacia entendimientos constructivos". Empero, para otros, esa Declaración se ha acomodado al propósito chileno de desvirtuar el derecho boliviano según el cual, para considerar con atención,la situación mediterránea que afecta a Bolivia, es suficiente concretarse a la ampliación de las facilidades del tránsito, hacer nuevas instalaciones en los muelles y mejorar las vías de comunicación.

En los hechos, esta segunda apreciación se funda en declaraciones oficiales chilenas, publicadas en la prensa local luego de la Declaración de Ayacucho ("Presencia", 15 de diciembre de 1974) las mismas que aseguran que mediante ese documento Chile no se ha comprometido a dar a Bolivvia "salida al mar" "En la Declaración de Ayacucho -dijo el Canciller chileno- no aparece el término salida al mar", lo único convenido en ella - agregó- es "llegar a un entendimiento constructivo para saber a través del diálogo lo que desea Bolivia....nosotros -añadió-, estamos dispuestos a negociar, pero no podemos informar de nada porque no sabemos qué va a pedir Bolivia".

Es obvio que Chile siempre ha sabido lo que pide y lo que pedirá Bolivia. El Canciller chileno, al firmar la Declaración de Ayacucho, estaba pues perfectamente enterado que lo que procura nuestro pais, al haberse consignado en ella el tema de la solución de la situación mediterrénea que afecta a Bolivia, es, nada más ni nada menos, que se levante el enclaustramiento boliviano

A nadie pasa por alto que el Presidente de Bolivia, al aceptar entrevistarse con el Presidente de Chile, lo hizo con el objetivo fundamental de promover esa solución expresa y no para lograr atenuantes artificiales al problema capital de la República. Sería lamentable que, reanudadas como están las relaciones diplomáticas, con Chile, surgieran en ese país interpretaciones distorsionadas, esta vez sobre la Declaración de Charaña.

P- A su juicio, ¿podrían surgir actualmente dificultades para que Chile concluya por dar a Bolivia la salida propia al mar a la que tiene derecho?

R.- Es preciso recordar que desde que Chile consumó el encierro de Bolivia, se han advertido dos actitudes chilenas contradictorias, la una negativa y la otra favorable. Parece oportuno referir, sintéticamente, esas dos actitudes:

Desfavorables o negativas para el enclaustramiento boliviano: 1) La nota de Abraham Konig de 1900; 2) el Tratado de 1904; 3) la oposición de Chile a la demanda planteada por Bolivia en Ginebra en 1920 y en 1921; 4) la respuesta a la Misión Jaimes Freyre el año 1923; 5) el "Pacto sibilino" suscrito entre Chile y el Perú el año 1929; 6) las evasivas del Canciller Joaquin Fernández en 1943, y 7), a partir del 14 de abril de 1962 (en que Chile desvió aguas del Lauca), el desconocimiento de ese pais al compromiso que contrajo en 1950 y que reiteró en 1961 en sentido de realizar negociaciones con Bolivia para darle salida propia y soberana al mar.

Actitudes de Chile, favorables a la demanda boliviana: 1) El Tratado de 1895 por el que se comprometió a transferir a Bolivia Tacna y Arica; 2) el Acta Protocolizada de 10 de enero de 1920, en el que dejó establecido que Chile está dispuesto a procurar que Bolivia adquiera salida propia al mar; 3) el ofrecimiento del delegado chileno ante la Liga de las Naciones, Agustin Edwards, en 1921, afirmando que su país está dispuesto a satisfacer la demanda boliviana en un arreglo directo; 4) la Nota del Canciller chileno, de 6 de febrero de 1923, en la que manifestó que su país estaba dispuesto a "celebrar un nuevo Pacto que consulte la situación de Bolivia"; 5) la aceptación de Chile a la Proposición Kellog de 1926 en sentido de transferir Tacna y Arica a Bolivia, 6) la disposición manifestada al Embajador de Bolivia en Santiago, Fernando Campero Alvarez, en 1944, por el Presidente de Chile, Juan Antonio Rios, de resolver el problema portuario en arreglo directo; 7) la reiteración de esa disposición en 1946, por el Presidente de Chile, Gabriel González Videla, al Canciller de Bolivia, Aniceto Solares; 8) las Notas de 1° y 20 de junio de 1950 por las que Chile se comprometió con Bolivia a realizar negociaciones directas para dar a nuestro país salida propia y soberana al Pacífico; 9) el discurso pronunciado en Santiago en 1951 por el Presidente Gonzaléz Videla, asegurando la plena validez del referido compromiso chileno; y 10) el Memorándum de 1961, por el que Chile confirmó el compromiso que contrajo en 1950.

Como se ve actualmente, la Declaración de Charaña se suma a esa larga lista de actitudes favorables de Chile, proclives a la solución del problema boliviano. Es de desear que esta última no sea desvirtuada como las anteriores.

P.- ¿Podría Ud. hacer algún comentario acerca de los términos en que se halla redactada la Declaración de Charaña?

R.- Podría decirse mucho al respecto: si en la Declaración de Charaña debieron consignarse o no las expresiones capitales de las Notas de 1950; si era preciso que Bolivia obtenga previamente la revocatoria expresa del desconocimiento de este compromiso por parte de Chile (desconocimiento hecho público desde el 14 de abril de 1962), si en Charaña Bolivia debió haber insistido en una fórmula explícita antes de concordar en la reanudación de relaciones diplomáticas, etc. Lo cierto es que el paso está dado y, velando por los intereses de la Patria, es preciso exaltar el sentido positivo del instrumento suscrito en Charaña, pues resulta que es éste y no otro, el que tendrá que orientar la futura conducta de nuestros negociadores. No nos queda más que ingresar con paso firme a la etapa más difícil de la coexistencia con Chile, o sea a la de definir con ese país la fórmula que dé a Bolivia su salida propia y soberana al mar. Es éste el punto más importante del problema . Dios quiera que Bolivia logre al fín su objetivo.

-MARTES DE CARNAVAL.-- En la calle José María Achá de La Paz, según muestra la foto de PRESENCIA, captada ayer por la tarde, se dio testimonio de que el martes de Carnaval no está muerto.

Hubo resistencia a "muerte" del tradicional martes de Carnaval

Amplios sectores de los llamados barrios populares de La Paz, ayer se resistieron a aceptar la "muerte" del tradicional martes de carnaval, aferrándose a las viejas costumbres de la "challa" y al ruidoso festejo del carnaval, según pudo observar PRESENCIA en un recorrido por las calles próximas al Cementerio General y a la Avenida Buenos Aires.

Millares de obreros y gente sin ocupación bajo contrato bailaron hasta esta madrugada al compás de populares bandas que se instalaron en innumerables locales de diversión, calles y lugares improvisados, para festejar el martes de Carnaval.

La casi totalidad de las fábricas de La Paz, después de los compromisos contraídos entre obreros y empresarios, no trabajaron ayer.

Como se recordará, el Gobierno mediante decreto aprobado el pasado 9 de noviembre, suprimió los feriados de Carnaval, reducidos en los últimos años al lunes y martes.

Pese a la cancelación oficial, el Ministerio de Trabajo se mostró tolerante al admitir que se logren acuerdos entre obreros y empleadores.

Al amparo de la tolerancia oficial y el acuerdo entre partes, millares de obreros se dedicaron ayer en La Paz a cumplir con los tradicionales rituales de martes de "challa", para, posteriormente, festejar el Carnaval como en otros años.

En la calle José María Achá, en las proximidades del Cementerio General, una numerosa comparsa de "chutas" y cholitas, bailaron en una matinée y noche organizadas, aprovechando que el tráfico de vehiculos fue interrumpido.

En la citada calle, los organizadores del baile, cobraron a cada uno de los bailarines 20 pesos por función. A manera de control, los responsables sellaban a los bailarines en la muñeca, como señal de pago. Una banda, instalada en una especie de azotea de un garaje, amenizaba la fiesta.

Un sociologo que presenciaba ese espectáculo comentó que ciertas tradiciones arraigadas por el paso del tiempo en los sectores populares, no podrán ser suprimidas por decreto.

EFECTOS

Centenares de artesanos, choferes y gente que no trabaja por contrato o está sujeta a un salario sencillamente dejó de trabajar, ayer, muchos desde el lunes.

Los efectos para la ciudadanía se notaron, principalmente, en el transporte. Un número no determinado de taxis, colectivos, trufis y rápidos, no prestaron ayer servicios, obligando a los usuarios a abarrotarse en las vehículos que, en menor cantidad, circularon en el martes de Carnaval.

Ya en la mañana millares de oficinistas del sector público y privado tuvieron dificultades para llegar puntualmente a sus lugares de trabajo, debido a la escasez del servicio de transporte público. Al medio día, la situación se agravó largas colas formaron los usuarios de colectivos y micros para retornar a sus hogares, la misma situación se observó en la noche.

Las más demnificadas fueron aquellas personas de los barrios alejados del centro de la ciudad.

SECTOR ESTATAL

Las oficinas de los Ministerios, en general, cumplieron con su horario habitual de servicios al público, pero muchas empresas descentralizadas, como ser la Corporación Minera de Bolivia, y otras, dejaron de trabajar desde media tarde, o durante toda la tarde, después de que los empleados se comprometieron con los jefes de personal a restituir las horas perdidas con un sábado o las vacaciones.

Según el Decreto del 9 de noviembre referente a la reducción de los feriados, muchas festividades, como el Carnaval, fueron declaradas días hábiles, en razón de la necesidad del país de ampliar su producción.

En la mayoría de los establecimientos de enseñanza fiscal, los profesores decidieron dar la tarde libre a sus alumnos, después de que éstos asistieron como de costumbre a los locales de estudio. No se sabe si el Ministerio de Educación concedió tolerancia.

Después de los festejos de ayer, en los que se observó el consumo de mucha bebida alcohólica, especialmente en los sectores populares, se prevé que en muchas fábricas se notará hoy un marcado ausentismo laboral.

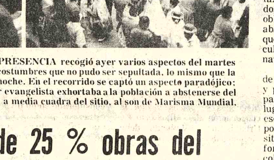

-CARNAVAL.-- La cámara fotográfica de PRESENCIA recogió ayer varios aspectos del martes de Carnaval El juego con agua es una de las costumbres que no pudo ser sepultada, lo mismo que la tradicional challa, ni los bailes de matinée y noche. En el recorrido se captó un aspecto paradójico; mientras en la Garita de Lima un predicador evangelista exhortaba a la población a abstenerse del alcohol y los "vicios que acercan a Satanás", a media cuadra del sitio, al son de Marisma Mundial, se bailaba frenéticamente.

Tienen avance de 25 % obras del camino Puerto Banegas-San Julián

..Se ha constatado un avance del 25 por ciento en las obras de construcción del camino Puerto Banegas-San Julián, informó ayer el Ministro de Transportes y Comunicaciones, My. (r) Julio Trigo Ramírez.

El Ministro de Transportes inició la pasada semana una inspección de todas las obras que se ejecutan en el distrito de Santa Cruz.

La carretera Puerto Banegas-San Julián tendrá una longitud de 72 kilómetros y su construcción tiene un costo de $b. 60.000.000, financiados en forma conjunta por los gobiernos de Alemania Federal y Bolivia.

El Ministro Trigo Ramirez indicó que a la fecha se tienen construidos alrededor de 15 kilómetros, que representan el 25 por ciento de la obra total.

Su conclusión está prevista para agosto del próximo año. Los trabajos fueron intensificados para que sean concluídos en la fecha prevista.

AEROPUERTO EL TROMPILLO

Asimismo, el Ministro inspeccionó los trabajos de construcción del aeropuerto El Trompillo, de Santa Cruz, constatando que existe un retraso de esas obras.

El Ministro de Transportes dio instrucciones para que se aceleren los trabajos y se cumpla también el cronograma de obras elaborado y aprobado por las autoridades correspondientes.

Tránsito recibirá exámenes a conductores particulares hoy

Autoridades departamentales del Tránsito recibirán hoy y mañana exámenes a los conductores particulares que deseen lograr la licencia que les permita conducir vehículos particulares. Las pruebas se tomarán en forma práctica y teórica.

La comisión receptora de los exámenes estará ubicada en la zona de Cota-Cota (Laguna y parque de recreo), desde las 8.30 horas, y las personas que se presenten deberán estar seguras de tener suficiente práctica y conocimientos de conducción de vehículos, reglamento y señalización.

Los interesados, a tiempo de presentarse ante la comisión, deberán presentar su vehículo propio, cédula de identidad y la tarjeta de examen correspondiente, que será extendida por el encargado de recaudaciones del Ministerio del Interior.

Se informó que finalizado el período de exámenes prácticos, (sólo los postulantes aprobados en esa prueba podrán presentarse en las oficinas centrales de Tránsito, el viernes 14, a objeto de rendir su examen teórico, que estará basado en el reglamento y la señalización de Tránsito.

Se informó asimismo que durante el mes de enero pasado y en lo que va del presente hubo numerosas peticiones de parte de postulantes que desean obtener su licencia particular.

Hubo deslizamiento en Villa IV Centenario

En la Villa IV Centenario, camino a Alto Obrajes, se produjo el deslizamiento de un cerro y hundimiento del terreno, debido a la lluvia que cayó ayer pasado el medio dia.

Una cuadrilla de trabajadores del Retén de Emergencia efectuó trabajos de limpieza y relleno en el lugar del hundimiento, en la calle "H" de la Villa.

Los trabajos realizados en el lugar han despejado todo peligro en la zona, según informe oficial de la Municipalidad.

Se dispone vigilancia en los ríos urbanos

El personal técnico del Departamento de Canalización de la Alcaldía de La Paz ha recibido instrucciones para mantener control permanente en los ríos que corren por la ciudad para verificar si sus crecientes afectan en alguna forma las obras de canalización de los mismos.

El control se refiere especialmente a los ríos Choqueyapu, Orkojahuira, Irpavi, Achumani, Jillusaya, además de otros de menor caudal.

Cualquier desperfecto que se advierta en las obras de canalización será reparado inmediatamente, para eliminar peligros de destrucción en las construcciones ribereñas, dice la información oficial de la Alcaldía.

SIFONAMIENTO EN CANCHA ZAPATA

El mencionado control ha tenido su primer resultado, traducido en la comprobación de un nuevo "sifonamiento" en el río San Pedro, a la altura de la Cancha Zapata, que actualmente es atendido por cuadrillas municipales.

Entre los trabajos que se efectúan con prioridad se tiene la reparación del camino al Bosque de Bolonia, donde se registró la semana pasada un asentamiento considerado de terreno en un vasto sector de la vía.

Otro trabajo que se hace es de limpieza de la avenida Libertador que une a Obrajes con el centro de la ciudad, afectada por una mazamorra.

MERCADO DE FLORES

Se ha otorgado plazo hasta el 31 de marzo próximo para que las floristas de la plaza Obispo Bosque desocupen sus puestos de venta y se trasladen a otros mercados de la ciudad, hasta que se construya el nuevo mercado de flores.

La Alcaldía tiene el propósito de iniciar trabajos en abril, en la citada plaza; el Ministerio de Urbanismo se encargara de la remodelación de la fachada del templo de La Merced, que queda en esa plazuela.

-REVISTA MILITAR.- En la zona de Achocalla, se realizó la revista militar prestada por los bachilleres de 1974, reclutados en el Batallón Blindado N°. 1.-- Tarapacá, al mando del My. Mario Oxa Bustos. El delegado enviado por la Primera División del Ejército para examinar esta revista fue el Cap. Riverazun. El sábado venidero, en una ceremonia cívica a realizarse en el Batallón Blindado Tarapacá, serán licenciados los reclutas enrolados en 1974. La fotografía superior muestra al primer y segundo comandante del Batallón junto al Cap. Riverazun impartiendo órdenes de operaciones a los comandantes de las dos compañías que prestaron la revista militar. Al centro, un soldado del Batallón salva un obstáculo portando el estandarte de la unidad. Abajo, la marcha de aproximación a las zonas de operaciones delineadas por los jefes militares de dicha unidad militar. La revista en el orden cerrado y abierto fue satisfactoriamente cumplida por los bachilleres que han obtenido el derecho a su licenciamiento.

Nuevo Rector en la Universidad de Sucre

El Dr. Luis Sauma es el nuevo Rector de la Universidad Mayor de San Francisco Xavier, por determinación del Consejo Nacional de Educación Superior, cuya reunión plenaria hizo esa designación, el lunes pasado.

El escueto informe del CNES dice solamente que el nombramiento del Dr Sauma se produjo como consecuencia de la renuncia irrevocable que presentó el Dr. Luis Rivera Cortés al cargo de Rector de la citada universidad.

La universidad chuquisaqueña se ha convertido de esta manera en la cuarta del país donde se ha producido cambio de su primera autoridad, pero sin que se den a conocer los motivos de tales cambios.

GESTIONES EN ALEMANIA

El propio CNES da cuenta de que la comisión universitaria que fue destacada a Alemania, a fines del pasado mes, constituida por los rectores de las universidades de La Paz, Cochabamba, Santa Cruz y Tarija, además de un vocal de dicha entidad gubernamental, se halla abocada a cumplir con los objetivos que le fueron encomendados.

Entre esos objetivos se cuentan el requerimiento de información en los campos de actividad académica, definición de cooperación y su ampliación a través de renovación de acuerdos tanto en hidrologia, geociencia, siderurgia, metalurgia, forestación, ecosistemas, laboratorios de vacunas animales y otros.

Las comisionadas gestionarán también cooperación en técnica educativa, además de asesoria en selección de implementos universitarios, laboratorios, reactivos, material didáctico cuya adquisición resulte competitiva y ventajosa.

Se ha anunciado que serán varios los centros académicos que aún visitarán los integrantes de la comisión todo lo que se hace con la cooperación del gobierno alemán, que propicia esa gira, en la que los visitantes mantienen contactos con altas autoridades de ese país.

Ex-Canciller Arce Quiroga:

Los principios idelógicos no pueden gravitar en acuerdos internacionales

..Dentro de la encuesta que realiza PRESENCIA para promover la discusión al más alto nivel posible sobre la política internacional con Chile, ha opinado el Dr. Eduardo Arce Quiroga, Ministro de Relaciones Exteriores durante la presidencia de Víctor Paz Estenssoro, en 1960.

El ex-Canciller se refirió a la "Declaración de Charaña" y otros aspectos de política exterior, a través de la nota que reproducimos in extenso.

P.- ¿Cuáles son, a su juicio, los alcances de la Declaración de Charaña en relación a la posibilidad de una solución tripartita del problema marítimo boliviano?

R.- En la entrevista telefónica que me hizo Radio "Progreso" la noche del 8 de febrero, respecto a los puntos 4° y 5° de la "Declaración de Charaña", acentué lo que significa la subsistencia del Protocolo Complementario de 1929, suscrito entre Perú y Chile como freno para solución del problema de la mediterraneidad de Bolivia y la inocuidad de los ofrecimientos chilenos o peruanos para llegar a un ajuste de situaciones internacionales, bajo la vigencia de las cláusulas de ese convenio que pone, indistintamente, en manos de Chile o el Perú, la suerte de Bolivia.

Uno de los personeros del Comando Conjunto de las Fuerzas Armadas de Bolivia tuvo no hace mucho tiempo una frase gráfica para pintar los efectos de ese acuerdo. Dijo que Chile había puesto el candado a la salida del mar a Bolivia y que Perú se había quedado con la llave. La imagen es aproximadamente exacta, pero la realidad es peor: Chile y el Perú han puesto candados diferentes y han intercambiado las llaves a fin de que el candado abierto por el uno no pueda serlo por el otro. Es decir, que Chile y Perú se han provisto de sólidas corazas para hablar con Bolivia y ofrecerle todo lo que las conveniencias del momento exijan, con la seguridad de que el veto de alguna de las partes lo negará.

Este es el panorama que nos presenta el Protocolo de 1929 a los que tratamos de ver con realismo crudo los efectos de la "Declaración de Charaña". Ya no se trata de los habituales criterios de optimismo y pesimismo con que se pueden analizar las cosas, bajo determinados estados de ánimo que afectan la visión del futuro. Los estados de ánimo creadores del pesimismo o el optimismo no entran en juego cuando la seriedad de los hombres de Estado prescinde de todo factor psicológico que perturbe la correcta apreciación de la situación, en sus fases de presente y futuro.

P.- ¿Cuál es la perspectiva que en el marco continental pudiera tener el compromiso contraído por el Presidente chileno Augusto Pinochet al firmar la Declaración Conjunta?

R.- Hace pocos días, en el Congreso norteamericano, han recrudecido las censuras y la crítica a la política del Secretario de Estado, señor Kissinger, así en lo que concierne a los problemas del Medio Oriente como a los de América Latina. Se ha tachado el secreto con el cual dicho funcionario ha ido llevando los negocios internacionales de los Estados Unidos, con mengua de la tradición de diplomacia abierta de los gobiernos norteamericanos y con desdén a las atribuciones del Senado, órgano que controla las actividades del Departamento de Estado por medio de los programas presupuestarios. En cuanto atañe a la América Latina, el Congreso tuvo también puntos de divergencia con la diplomacia, sobre todo en lo que respecta al aliento prestado por algunos organismos internos estadounidenses a las actividades anti-allendistas en Chile. Esas críticas túvieron en cuenta principalmente la actitud asumida por el Gobierno de México que rompió relaciones diplomáticas con Chile, a propósito del rigor represivo de la dictadura de Pinochet.

Podemos explicarnos lo que, en estas circunstancias, significa para Chile la fácil victoria obtenida en Charaña al reanudar sus relaciones con Bolivia, interrumpidas desde 1962. Y podemos imaginar todavía la enorme satisfacción del Presidente Pinochet cuando, con la colaboración del país más interesado, alteró en su curso los generosos esfuerzos desplegados por el Gobierno del pueblo de Venezuela, cuyo Presidente, el doctor Carlos Andrés Pérez, en el memorable discurso que pronunció el 20 de junio del año próximo pasado al inaugurar las labores de la Conferencia de las Naciones Unidas sobre los Derechos del Mar, se refirió concretamente a dos problemas singulares de la América Latina: el del Canal de Panamá y el del enclaustramiento de Bolivia, problemas derivados de las condiciones políticas dominantes en el mundo desde mediados del siglo pasado.

La Declaración de Charaña es un triunfo barato de la diplomacia chilena y de los intereses norteamericanos que, en este momento, le son afines, frente a los conatos de países de tradición bolivariana como Venezuela y Colombia, principalmente, que se interesaron por señalar metas prácticas y positivas en favor de Bolivia.

P.- El Presidente Bánzer ha anunciado que la solución del problema marítimo boliviano sería tratada en una reunión con sus colegas chileno y peruano. ¿Cuál cree que puede ser la reacción del Perú?

R.- La habitual elegancia de la diplomacia peruana pasará, sin duda, por alto la mortificación que para ella ha constituido el abrazo de Charaña. Pero, de todos modos, se debe tomar en cuenta la posición de fondo del Gobierno peruano sobre el enclaustramiento de Bolivia. Esa posición es muy sencilla y clara: el Perú ve con simpatía la reintegración marítima de Bolivia, siempre y cuando no afecte a territorios que antes de la guerra del Pacífico formaron parte de su soberanía.

Este problema de soberanía es el que perturba y enturbia las relaciones internacionales del Cono Sur y a él se han plegado con pasión Chile y Perú. El principio de soberanía, en buen lenguaje, significa el fortalecimiento de las Fuerzas Armadas de uno u otro país y un eficiente poder militar de ataque y defensa. Sin estos elementos materiales, el principio de soberanía es una ficción jurídica que se esfuma como se esfumaron de nuestras manos los territorios bolivianos conquistados en guerra por Chile y Paraguay.

Fundado en las decisiones de Felipe II (siglo XVI), el Perú asume que los territorios de Tarapacá y Arica son de su soberanía inalienable e imprescriptible, a pesar de que el Tratado de Ancón y el de 1929 no lo afirman en esa posición. Como se ve, el Perú está apuntando sus miras sobre una realidad falsa. En el puro concepto jurídico, Chile no debería admitir una soberanía compartida sobre Arica y Tarapacá, pues, las condiciones medianeras niegan la esencia de la soberanía. Pero Chile, que tiene la plasticidad de la arcilla, lo ha admitido como arma estratégica y circunstancial destinada a su juego de "ping-pong" con que pelotea a Bolivia y a ratos al Perú.

A ojos vistas, el problema del Pacífico Sur es conflictivo y la única manera de sacarlo de esa endemoniada condición es levantar las hipotecas recíprocas que se han dado Chile y Perú con el Protocolo Complementeario de 1929. La eliminación de ese obstáculo es no sólo condición necesaria para la solución del problema de la mediterraneidad de Bolivia, sino también de la paz continental amenazada por factores puramente militares.

P.- ¿Cuáles son, a su juicio, los criterios en los que debe sustentarse en el futuro la negociación con Chile para materializar en los hechos la "Declaración de Charaña"?

R.- El corolario de estas líneas es sumamente simple. Los bolivianos deben empeñarse en buscar una política internacional que sirva a Bolivia y no a Chile o el Perú, principales, pero no únicos factores del inestable proceso del Pacífico Sud Oriental. En este sentido los principios ideológicos no pueden ni deben gravitar, como parece que lo han hecho en los preparativos de la entrevista de Charaña, pues ellos contienen contrapartidas sumamente peligrosas para la paz. El abandono del principio pluralista crea desequilibrios comparables con los que emergen de la política de Alianzas inadmisibles en el juego de los Propósitos y Principios de la Seguridad Colectiva vigente en la Carta de San Francisco.

Bolivia no podrá ir a ninguna parte, a pesar del optimismo de algunas gentes, si se bandera en una u otra de las llamadas tendencias ideológicas. Bajo esta observación, le toca exclusivamente volver por sus fueros del país democrático única condición honrada, para encarar su problema de mediterraneidad y buscar su propia seguridad, con el asentimiento de sus mayorías.

Se aplicará máxima pena a autores del crímen de Sica Sica

..Fermín Mayta Guanacu, uno de los autores del triple crimen perpetrado en Sica Sica, fue mandado a la carceleta por orden del Fiscal del Distrito en lo Penal, Dr. Rolando Simbrón.

El representante del Ministerio Público dijo a la prensa que se aplicará en este caso la sanción más rigurosa prevista por la ley. Recordó en ese sentido que está vigente la pena de muerte para los casos de asesinato.

Con relación al co-autor de las muertes de Sica Sica, Roberto Mamani, que se encuentra prófugo, dijo Simbrón que ha impartido instrucciones para que se controle la frontera y se impida la fuga del maleante.

El Fiscal informó también que ha instruído que un miembro del Ministerio Público requiera por el enjuiciamiento criminal contra ambos autores de los asesinatos y violación de la menor Emilia Pérez Nina, que también fue degollada.

RAUL LAGUNA LOZADA
Abogado
Estudio: calle Mercado 1115 - 2° piso Of. 1.
Casilla 148 Teléfono 28289.

HUGO MONTELLANO ARANA
ABOGADO
Bufete:
Plaza San Francisco N°. 893 Casilla 6064
3er. piso Of. 11 - Tel. 29603 Tel. Dom. 84571

CARLOS FLORES DE LA RIVA
Cirujano Proctólogo
Especializado en el Exterior
Enfermedades Ano rectales HEMORROIDES y sus complicaciones. Enfermedades Intestinales.
Tratamiento MODERNO y Quirúrgico.
Consultorio Av. Camacho 1377 4to. Piso. Edif. Saenz
Tels 53975/24777
Horario de 14.30 a 18.00

COMPAÑIA BOLIVIANA DE ENERGIA ELECTRICA S.A.
Bolivian Power Company Ltd.
Corte de Energía para mejorar su servicio
Día VIERNES 14 de febrero, de Hrs. 8:30 a 13:00 Zona VILLA VICTORIA, afecta a: Av. República entre el Puente Vita Av. M. Kapac y la Av. Q. Zuazo, Alihuatá, Psje. N° 94 y adyacentes.

MECANICOS DE MOTORES DIESSEL
Se necesitan para trabajo temporal en Santa Cruz. Enviar solicitudes y pretensión de sueldo hasta el 18 de Febrero de 1975, a: "Mecánico" Casilla 7357 - La Paz.

BUFETES ASOCIADOS
Dr. JORGE FERNANDEZ SOLIZ
Dr. LUIS FERNANDO PALZA FERNANDEZ
ABOGADOS
Especializados, en los E.E.U.U. y Francia
Atienden asuntos legales en general y especialmente Petroleros - Mineros - Sociedades Comerciales y Derecho Internacional Privado.
Oficinas en La Paz - Santa Cruz - Cochabamba y corresponsalias en el extranjero.
La Paz: Avenida Camacho N° 1333 - Segundo Piso Teléfono N° 5-3099 Casilla 1689
Santa Cruz: Edificio S.A.C.I. Teléfono N°. 2-5219 Casilla 3156.

CEDES
Centro de Estudios Empresariales
UNIAPAC - BOLIVIA
ANUNCIA EL DICTADO DE SU SEMINARIO SOBRE
DIRECCION FINANCIERA
Temario: Estructura Financiera
Análisis Financiero
Costo de Capital
Presupuesto Financiero
Decisiones Financieras
Participantes.- Ejecutivos y Directivos a nivel de toma de decisiones.
CONDUCTOR DEL SEMINARIO
Lic. Guillermo Vivado M.
Master en Economía Internacional
Profesor titular del Centro de Estudios Empresariales.
FECHA DE REALIZACION
17 al 28 de Febrero
INFORMES E INSCRIPCIONES
Secretaría CEDES
Av. Mariscal Santa Cruz 1006 2do. piso
Teléfonos: 27507 - 23658
Casilla 2289
LA PAZ - BOLIVIA.

Trabajadores de Catavi y Siglo XX:

Incumplimiento de convenio podría determinar una nueva huelga minera

"Los veinte días que han pasado después de la firma del convenio, por el cual levantamos la huelga de más de dos semanas y en cuya oportunidad las autoridades se comprometieron a efectuar la devolución de las radioemisoras intervenidas, lo que no ocurrió, nos tiene preocupados", dijeron los trabajadores mineros de Catavi y Siglo XX en declaraciones a la prensa.

Como se recordará, el pasado 19 de enero los trabajadores mineros firmaron un convenio con una comisión gubernamental, por el cual, esos trabajadores levantaban su huelga a cambio de la reapertura de las emisoras mineras y la devolución de los equipos, que -según los trabajadores- fueron destruidos por los agentes del Ministerio del Interior.

Una comisión de bases de ambos distritos mineros se trasladó hasta esta ciudad y convocaron a una rueda de prensa, durante la cual manifestaron que " los trabajadores mineros hemos observado fielmente la parte que nos corresponde en el convenio, pero estamos comprobando la falta de seriedad de parte de las autoridades, que no cumplen la suya", dijo el portavoz del grupo Cirilo Méndez.

Méndez lamentó que "se haya tergiversado la posición y los planteamientos de los trabajadores, cuando, en parte del convenio, pedian garantias y libertades sindicales"

Dijo que no se trataba de ningún planteamiento de tipo político, por el contrario -dijo- "la misma comisión gubernamental que visitó nuestros distritos reconoció la justicia de nuestros pedidos y la legalidad de nuestra huelga".

Posteriormente enfatizó que "como en Bolivia existe libertad de prensa, queremos hacer estas aclaraciones, con el objeto de evitar interpretaciones, que puedan inclinarse a lo político y que posteriormente vayan en desmedro de los intereses de los trabajadores mineros"

Méndez afirmó que desde la suscripción del documento, por el cual se puso fin a la huelga minera del mes pasado, los términos del convenio no se han cumplido. Citó el caso de la reapertura de las radioemisoras mineras, para las cuales la comisión del Gobierno debia conseguir la autorización legal con la intervención de los trabajadores mineros; "si nosotros no nos trasladamos hasta La Paz se olvidan de todo lo prometido" dijo.

Según Méndez "ni siquiera se devolvieron los equipos que fueron desmantelados. La devolución sólo fue simbololica, todos los aparatos están destruidos, nos preguntamos porqué, si querían intervenir las radios, debian hacerlo sin destruir nada "afirmó.

Declaró que en el convenio se habia dejado claramente establecido que se pagaria por los dias no trabajados, pero tampoco se ha cumplido ese punto, seguimos esperando, mientras nuestras familias, tienen que enfrentar una serie de necesidades consecuencia de la falta de pago por esos días"

Anunció que esa comisión de bases iniciará, de inmediato, gestiones ante el Ministerio del Interior y la Corporación Minera de Bolivia, porque entiende que fueron los empleados de ese ministerio quienes participaron la intervención y destrucción de los equipos radiotrasmisores, y ante la COMIBOL, para concretar el pago de haberes por los días no trabajados.

Casi al finalizar su entrevista con los periodistas Méndez advirtió "los trabajadores de Catavi y Siglo XX estamos dispuestos a reanudar la huelga en cualquier momento" si el convenio firmado el mes pasado no se cumple fielmente.

"Por ahora, dijo, sólo mantendremos estado de emergencia, con el fin de garantizar las gestiones que iniciaremos ante las autoridades y nuestro posterior retornó a nuestros respectivos distritos"

Finalmente, dijo que "estaremos informando de todas las gestiones que tengamos con las autoridades de Gobierno, pensamos que sólo la prensa nos puede colaborar en nuestros pedidos y planteamientos, que, creemos, son justos y no tienen nada que ver con la política. Sólo defendemos a nuestros compañeros y a nuestras familias"

Declaración de la Embajada del Perú sobre los sucesos de Lima

El Embajador del Perú, Felipe Bustamante Denegri, entregó ayer un comunicado oficial sobre los acontecimientos que sacudieron la semana pasada a la capital limeña.

La nota, dice:

1.- Como es de conocimiento público, el día 5 del mes en curso, se produjeron en la ciudad de Lima disturbios que obligaron a la Fuerza Armada del Perú a tomar por su cuenta el control de la ciudad, en resguardo de la integridad física y de la propiedad privada de los habitantes de la Capital, que se vieron amenazadas por elementos que -aprovechando la ausencia de la normal custodia policial, debido a una mala entendida huelga de parte del personal subalterno de dicha institución- dieron rienda suelta a sus bajos instintos, amenazando seriamente el orden público, que es responsabilidad de todo Gobierno el mantener.

2.- Desgraciadamente, como consecuencia de los desórdenes antes mencionados, se ha tenido que lamentar la muerte de 86 personas y unos 250 heridos.

3.- Uno de los aspectos que caracteriza al Proceso Revolucionario Peruano -que por esencia es nacionalista, humanista y cristiano- es que durante los 6 años en que se viene desarrollando, no se le puede atribuir la muerte de ninguna persona. Esta consideración hace más penoso aún si cabe que, por una situación ajena a dicho Proceso y en ningún caso imputable al mismo - lo que no fue consecuencia de ninguna de las numerosas reformas estructurales dictadas por el Gobierno de la Fuerza Armada del Perú- que éste se haya visto obligado a actuar conforme las circunstancias lo exigian, produciéndose el resultado anteriormente señalado.

4.- Es conocida la importante misión de orden social que corresponde desarrollar a la Institución Policial en todos los países, labor no se limita únicamente a determinados periodos sino que tiene que ser, por su propia naturaleza, permanente, sea cual fuere la situación por la que atraviesa una comunidad nacional, razón esta irrefutable que no permite imaginar puede producirse un estado de huelga de sus componentes.

5.- Quienes asumieron una actitud como la indicada anteriormente, alegaban la necesidad de que el Gobierno atendiese sus demandas de mejoras económicas, motivo que, en ningún caso, podía justificar la suspensión de sus labores. Es posible que los sueldos que percibe la Policía del Perú no satisfagan todas sus aspiraciones. Pero esta es una realidad que, en mayor o menor grado, afecta a todos los trabajadores de la Administración Pública y de las Fuerzas Armadas de la Nación, debido a los inevitables problemas financieros que son comunes a países como los nuestros. A pesar de ello, recientemente se había determinado un aumento al personal subalterno de la Policía, dentro de las posibilidades presupuestales del país.

6.- También, debe señalarse que antes de producirse los hechos que ahora se lamentan, altos Jefes Policiales y autoridades del Ministerio del Interior, tomaron contacto con los huelguistas, llamándolos a reflexión a fin de que, reconsiderando su decisión, depusieran su actitud cuya prolongación era inaceptable.

7.- Elementos interesados en crear problemas al Proceso Revolucionario del Gobierno de la Fuerza Armada del Perú, tanto internos como extraños al país., aprovecharon la oportunidad para soliviantar el ánimo de algunos sectores de la población y llevarlos a cometer los mencionados desmanes.

8.- Asimismo, una agencia internacional de noticias establecida en el Perú, sin respetar la veracidad de los hechos y de las causas que los produjeron, no solo dio cabida en sus despachos a falsos rumores sino que magnificó y distorsionó la realidad de los acontecimientos, pretendiendo, de esa manera, mellar la imagen del país. Ante tal situación, el Gobierno del Perú procedió a la clausura de dicha agencia noticiosa y al extrañamiento de sus representantes del territorio nacional.

9.- En algunos comentarios editoriales aparecidos en la prensa de esta ciudad, se menciona que la ausencia de una intervención abierta y activa de grupos políticos partidarios del Gobierno, enfrentando a los sectores de oposición, demostraría que el régimen peruano no cuenta con apoyo popular. Pero, hay que considerar que, en este caso, el interés del Gobierno fue restablecer el orden público alterado por los hechos referidos y no, casualmente, propiciar un enfrentamiento entre sectores de opinión política discrepante, cuyas consecuencias más bien, hubieran aumentado el saldo trágico. Por lo tanto, se puede decir que, al haberse mantenido la mayoría de la población al margen de los acontecimientos -salvo algunos grupos interesados en promover el desorden- fue una manera de apoyar indirectamente los propósitos del Gobierno.

La Paz, 11 de febrero de 1975.
EMBAJADA DEL PERU- BOLIVIA

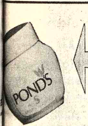
POND'S presenta
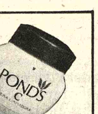
LAS CANDIDATAS PARA EL TITULO DE:
REINA DEL LEONISMO METROPOLITANO

...rta.: Elizabeth Mercado Lujan
Representante de: Ciudad Satélite
hay un cutis lindo en tu futuro
CREMA "C" Y "S" DE POND'S

DIRECCION GENERAL DE LA RENTA INTERNA
ACLARACION NECESARIA

Con relación a una equívoca información registrada en un vespertino local correspondiente al día de ayer, en la que se indica que "ciertas entidades estatales y entre ellas la Dirección General de la Renta" habrían trabajado en horario contínuo hasta las 14.30 horas de hoy, con motivo de la "challa del martes de carnaval", la oficina de Relaciones Públicas de la entidad recaudadora cree de su deber aclarar ante la opinión pública, que todas sus dependencias trabajaron normalmente en el horario de Hs. 8.30 a 12 y de 14 a 18.30, dando cumplimiento de esta manera a disposiciones del Supremo Gobierno.

La Paz, 12 de febrero de 1975.

Lic. Marcelo Zalles Barriga
Director General de la Renta Interna

- FOMENTO LECHERO.-- El Ministro de Asuntos Campesinos y Agropecuarios., Cnl. Alberto Natusch Busch, cuando ayer sostenía una reunión con los representantes de Naciones Unidas, ALDE, FAO y PMA. En la oportunidad, se analizaron aspectos relacionados con el impulso a la industria lechera en el país. Se habló de la necesidad de una coordinación entre el Ministerio y las organizaciones de ayuda para el desarrollo.

Entre los representantes de Naciones Unidas se contaban los componentes de una misión llegada a La Paz el día lunes y conformada por el Dr. Lydzhelt Petersen, Sra. Rehana Tanwiy y Sr. Mauricio Gnocchi. Participaron también el Gerente General de Alimentos para el Desarrollo, Cnl. Jorge de la Vega; los representantes del Programa Mundial de Alimentos, Emmanuel Zaccar y Philippe Borel, y otros técnicos.

El jefe de la misión de NN.UU. formuló algunos planteamientos técnicos y opinó que el programa de lechería del país es deficiente.

Para estudiar complejo del Bala se requiere invertir $us. 10.000.000.-

CORDEPAZ se propone construir un casino en Huarina.

El Presidente de la Corporación de Desarrollo de La Paz, luego de su entrevista con el Presidente de la República, sostuvo ante la prensa que La Paz requiere financiar la suma de 10 millones de dólares para ejecutar el complejo del Bala. Tomás Guillermo Elío hizo conocer al Primer Mandatario de la Nación los requerimientos económicos del Departamento para los proyectos concebidos por ese organismo de desarrollo. Acotó que uno de los principales proyectos que CORDEPAZ ejecutará a breve plazo será la construcción de un casino en Huarina para fomentar el turismo en la zona.

COMPLEJO DEL BALA

Guillermo Elío afirmó que en CORDEPAZ existe el firme propósito de ejecutar el proyecto del complejo del Bala, considerado como un objetivo regional y nacional. "Dicho complejo -dijo-, a parte de proporcionar energía al Departamento de La Paz, contribuirá a desarrollar vastas regiones del norte de Chile y Sur del Perú."Agregó que con este complejo se contempla, además, llevar adelante el desarrollo de la ganadería, agricultura (instalando ingenios azucareros) y el aprovechamiento de la riqueza forestal; pero que, para realizar los estudios de este complejo, se requiere de una inversión de 10 millones de dólares.

CARENCIA DE UNA INFRAESTRUCTURA

Más adelante, el Dr. Elío indicó a la prensa que el progreso y desarrollo del Departamento de La Paz se vé frenado debido a la carencia de una adecuada infraestructura vial, Manifestó que este criterio fue expuesto al Gral. Banzer Suárez, durante la entrevista realizada ayer en la mañana y que en la ocasión planteó problemas relacionados con los planes de desarrollo.

Dijo que CORDEPAZ tiene planeado ejecutar diversas obras y que los proyectos pueden contar con el financiamiento adecuado, tomando en cuenta fundamentalmente la infraestructura vial. Advirtió que si sólo se piensa en construir caminos será muy dificil conseguir recursos.

Añadió que la Corporación a su cargo estudia y actualiza el proyecto de construcción del camino La Paz-Lipari y que las firmas interesadas en realizar en obra deberán presentar sus propuestas hasta el 10 de marzo próximo.

Renunció Consejo Consultivo de T.V.

..Fernando Diez de Medina, Armando Soriano, Raúl Mariaca G. y Luis Fernando Valle, miembros del Consejo Consultivo de la Empresa Nacional de Televisión, presentaron renuncia a sus cargos, en una carta dirigida al Gerente General de esa empresa. La carta dice:

Distinguido señor Gerente:

Habiendo cumplido un año como miembros del Consejo Consultivo de T.V. Boliviana, consideramos conveniente dejar en libertad a su autoridad para renovar el mismo, motivo por el cual mediante la presente hacemos renuncia irrevocable de los cargos que se nos confió el pasado año.

El reciente receso de cinco semanas en las reuniones del Consejo, implica que nuestra función de asesoramiento ya no es requerida con la urgencia de hace un año, más aún si tenemos en cuenta que muchas de las sugestiones y recomendaciones efectuadas por nosotros a objeto de mejorar el funcionamiento de la Empresa y la mejor calidad de su programación diaria no han sido ejecutadas hasta el presente; finalmente, el hecho que se hubiera venido aplazando reiteradamente la puesta en marcha de los equipos recientemente adquiridos nos demuestra que el principal problema que tiene en la actualidad T.V. Boliviana, es eminentemente técnico, campo en el cual reconocemos no tener mayor ingerencia.

Agradeciendo las finas atenciones recibidas de parte de su autoridad y personal de T.V. Boliviana, reiteramos nuestras consideraciones más distinguidas.

Fernando Diez de Medina, Armando Soriano B., Raúl Mariaca G., Luis Fernando Valle Q.

Ministro Bernal Pereira:

Política de edificaciones escolares debe seguir bajo cartera de Educación

El Ministro de Educacion, Tcnl. Waldo Bernal, sostuvo que el despacho a su cargo debe tener bajo responsabilidad propia la política de edificaciones escolares y que la cooperación del Ministerio de Urbanismo y Vivienda debe circunscribirse a la parte técnica.

Esos conceptos fueron atribuidos y transcritos por el Departamento de Relaciones Públicas de dicho Ministerio con referencia a la determinación que se estaría por adoptar para que el Consejo Nacional de Edificaciones Escolares (CONES), dependiente del Ministerio de Educación, sea asimilado al Ministerio de Urbanismo y Vivienda.

El Ministro de Educación sostuvo, según la fuente antes citada, que esa atribución en favor de su cartera se debe a que la misma es la conocedora de las necesidades que tienen los sectores educativos de locales de enseñanza.

Las autoridades del Ministerio de Urbanismo y Vivienda manifestaron en días pasados la intención de asimilar al CONES y su transformación en una Dirección Nacional de Obras Públicas, bajo su dependencia, para la ejecución de las edificaciones del sector público y a través de la que se canalizarían los financiamientos.

El criterio del Ministerio de Urbanismo y Vivienda es que la entidad a crearse deberá tener la suficiente coordinación e interrelación con los demás organismos estatales, lo que implica un tácito acuerdo con lo planteado por el Ministro de Educación de seguir con la tuición de la política de construcciones escolares.

VIGENCIA DE "CONES"

El Ministro Bernal Pereira expresó que CONES tiene vigencia y que continúa su labor de construcciones de escuelas. Adelantó que se está gestando la formación de un organismo, bajo dependencia de su Ministerio, para que coordine con otros, como Desarrollo de Comunidades, Comités de Obras Públicas departamentales y Prefecturas la construcción de locales escolares.

Las instituciones antes citadas han realizado por cuenta propia la construcción de escuelas en los distritos del país, lo que el Ministro de Educación ha considerado como dispersión de esfuerzos, pero se ha argüido que tales obras resultaron necesarias debido a que no alcanzaba la acción del organismo encargado de realizarlas.

El Consejo Nacional de Edificaciones Escolares (CONES) es una entidad que se ha formado hace algunos años con el propósito de satisfacer los requerimientos de locales escolares, para lo que se le ha destinado el aporte del 1% de los sueldos y salarios de todos los trabajadores del país. El término medio anual de las construcciones de colegios de esa entidad llega a la cifra de 15.

Banco Mundial aceptó plan de reorganización de ENFE

El Banco Mundial aceptó el plan de reorganización y rehabilitación de la Empresa Nacional de Ferrocarriles (ENFE), según informó ayer el Gerente General de esa entidad, Ing. Gustavo Méndez Torrico, quien viajó ayer a inspeccionar el sistema ferroviario de la Red Oriental.

El Ing. Méndez Torrico señaló que los informes preliminares de la comisión, que en dias pasados viajó a Wáshington, dan cuenta de que autoridades del Banco Mundial han analizado todas las etapas de la rehabilitación de ENFE y el reajuste que se ha hecho al mismo.

Esta comisión debe retornar al país en los próximos días, acompañados de representantes del Banco Mundial, con el propósito de hacer una revisión final de los trabajos programados.

Embajador del Perú

Acuerdo de Charaña compete a la soberanía de Bolivia y de Chile

La entrevista de Charaña y los resultados de la misma son asuntos que atañen a la soberanía de ambos países, dijo Felipe Bustamante Denegri, Embajador del Perú en nuestro país, durante la conferencia que convocó para hacer conocer lo acontecido recientemente en Lima, a raíz de la huelga de la Policía peruana.

SOBERANIA.

Dijo que la entrevista en Charaña entre los mandatarios de Bolivia y de Chile y los resultados que se conocen de ella son asuntos que competen con exclusividad a la soberanía de Bolivia y de Chile. Añadió que, en su calidad de Embajador del Perú, no podría expresar ninguna opinión al respecto, "porque la ruptura o el restablecimiento de relaciones entre los países, son decisiones completamente independientes de cada país" Expresó que si algún Embajador emitiera opiniones estaría violando el principio de no intervención. "Mi país respeta la soberanía de los países, así como exige que se respete su soberanía", puntualizó.

POSICION PERUANA.

Respondiendo a otra pregunta, el Embajador peruano dijo que la posición de su país con relación al problema marítimo boliviano estaba claramente contenida en el párrafo pertinente de la Declaración de Ayacucho. "En cuanto a lo que yo creo que vaya a hacer el Presidente del Perú, no estoy en condiciones de decir nada", dijo Bustamante Denegri.

REVISION DEL TRATADO DE 1929

Cuando un periodista preguntó al Embajador sobre la posibilidad de que ese país revisara el Tratado Complementario de 1929, por el cual Chile no podría hacer ningún acuerdo directamente con Bolivia sin la aquiescencia del Perú, Bustamante Denegri dijo que el Gobierno del Perú tiene una política definida en cuanto a los tratados internacionales, o sea de respeto a los mismos. En cuanto a la posibilidad de que su Gobierno pudiera revisar el Tratado de 1929, dijo: "creo yo que tendrían que presentarse los factores necesarios para que fuera considerado y de acuerdo a esa consideración se decidiría en los niveles correspondientes; en todo caso, no sería a nivel de Embajador en que se resolviese este asunto sino en los más altos niveles políticos".

Sólo 50% de transporte público trabajó ayer

Desde tempranas horas de ayer, pudo comprobarse la falta de transporte público de pasajeros en toda la ciudad. Sólo trabajaron, según informes de Tránsito un cincuenta por ciento del servicio; los demás "challaron" sus instrumentos de trabajo, que, en este caso, fueron colectivos, micros y taxis.

Se dijo también en las oficinas de Tránsito, que no se puede obligar a trabajar a los conductores de vehículos de transporte público, porque un buen porcentaje es propietario al que no se puede obligar a efectuar una labor que está condicionada a su voluntad.

AUXILIAR DE CONTABILIDAD

Firma comercial requiere los servicios de un Auxiliar de Contabilidad con experiencia en este ramo.

Los interesados deben dirigirse por escrito a la casilla 4815 La Paz, indicando sus pretensiones, experiencia y datos personales.

Las cartas se recibirán hasta el día lunes 17 del presente.

Directorio del LAB aprobó compra de avión Boeing-727

El Directorio del Lloyd Aéreo Boliviano aprobó ayer el contrato de compra de un avión Jet Boeing 727-100, cuyo valor de $US 3.000.000.- será cancelado a Braniff con servicios, en un plazo de 60 meses.

Según informó el Presidente del Lloyd Aéreo Boliviano, My. Mario Patiño Ayoroa, la nave que se adquirirá se encuentra en muy buen estado de mantenimiento, pese a su uso; tiene una vida util de más de 12.000.- horas de vuelo.

Dijo que el avión Jet Boeing 727-100 posee una cabina ensanchada de lujo, lo que permite ofrecer al pasajero, un confort adecuado, propio de las compañías internacionales de aviación.

El precio de la nave, según dijo, será cancelado con "cuentas interlineales" en 60 meses, equivalentes a $US 3.000.000, precio del avión.

Dijo que el contrato de compra-venta ha sido analizado por una comisión jurídica del Directorio del Loyd Aéreo Boliviano y que en la reunión rutinaria de los días martes, hoy fueron aprobados los términos del contrato, de manera que prácticamente se ha concretado la compra del avión; falta únicamente la firma de ese contrato, hecho que se produciría "en cualquier momento" afirmó Patiño Ayoroa.

SIDERSA reinició embarque de mineral de hierro a Argentina

El día dos del presente mes, la Empresa Siderúrgica Boliviana (SIDERSA) reanudó los embarques de minerales de hierro del Mutún a la Argentina, que los utilizará en sus instalaciones de San Nicolás. El despacho se efectúó desde Puerto Busch, sobre el río Paraguay. El mineral se encontraba allí desde el año pasado, cuando problemas relacionados con inundaciones de la zona impidieron entonces continuar con el envio.

La entrega de minerales de hierro a la Argentina fue acordada aproximadamente hace dos años. COMIBOL se comprometió a suministrar 50.000 toneladas del producto, lo que se cumplió hasta un volumen de 26.000 toneladas, quedando por entregar 24.000 toneladas, que es lo que ahora está cumpliendo SIDERSA.

Desde el dos de febrero a la fecha, se han embarcado 10.000 toneladas y se espera completar las 24.000 en poco tiempo más.

El precio que se paga por esta exportación es el de la cotización internacional.

Actualmente, no se desarrolla ninguna tarea de explotación de minerales de hierro del Mutún.

PROPUESTAS

Según se supo, las autoridades de la Empresa Siderúrgica Boliviana aún no han decidido la adjudicación entre las propuestas que fueron presentadas por empresas interesadas en efectuar los estudios de factibilidad para la instalación de industrias del acero, en base al hierro de los yacimientos del Mutún.

Precisamente ayer en la tarde la reunión de Directorio de Sidersa continuó analizando la voluminosa documentación que le fue presentada por las empresas ofertantes.

Acción Marítima Boliviana comenta acuerdo de Charaña

- Acción Marítima Boliviana, al comentar el acuerdo firmado en Charaña por los Presidentes de Bolivia y Chile, señala que "el Presidente de la República, Gral. Banzer Suárez, en forma sorpresiva e insólita ha dispuesto la reanudación de relaciones diplomáticas con el gobierno de Chile".

La nota entregada a PRESENCIA, está firmada por el Presidente de la entidad, señor Gastón Velasco.

Agrega que la reanudación de relaciones con Chile fue dispuesta por el presidente de la República "sin tomar en consideración la opinión nacional, entregando al país a merced de las ambiciones y prepotencia chilenos, asumiendo toda la responsabilidad del hecho y sus consecuencias".

Acción Marítima Boliviana, señala por otra parte que "no queda más que esperar que sepa cumplir el compromiso que ha contraído ante el pueblo, esto es, de llevar a la Nación a breve plazo al Mar Pacífico, con puerto propio libre y soberano, que es la única forma de levantar el enclaustramiento a que estamos sometidos".

Finaliza su nota Acción Marítima firmando: "Dios salve a Bolivia de una nueva frustración".

GONZALO ROMERO

El ex-Diplomático y político boliviano, Gonzalo Romero dijo, con relación a la reunión de Charaña, lo siguiente:

"La nación boliviana tiene una aleccionadora experiencia de sus relaciones diplomáticas con Chile. Por eso existe escepticismo en su pueblo y en su clase dirigente. Los entusiasmos y esperanzas vaporosos, la promesa eufemónica y dilatoria, no bastan . Queremos hechos. Si Chile está dispuesto a un nuevo trato debe demostrar voluntad propia, no condicionada, para devolver nuestra legítima soberanía en la costa marítima. Está próximo a cumplirse un siglo del despojo y, durante ese lapso el vecino austral más si se encuentra en dificultad, no ha hecho otra cosa que reiterar ofertas que nunca se cumplieron o que derivaron en estudios comisionales. Quien no sabe como va a resolver el problema es Chile y pretende que son los bolivianos los que no sabemos lo que queremos. Podemos afirmar que bien percatados estamos. Queremos costa propia y soberana, sin ninguna clase de dependencia. Estamos cansados de las llamadas "facilidades de tránsito" que se traducen en arbitrarias coerciones que hacen más penoso el enclaustramiento. Este objetivo debe establecerse sin perjuicio ni beneficio de terceros y desproblematizando el futuro de Bolivia".

GUEVARA ARCE

Dese Lima, el Ex Canciller Walter Guevara Arce dice lo siguiente a través de un cable de Associated Press:

- LIMA 11 (AP).-- El ex canciller boliviano Walter Guevara Arze dice que la "Declaración de Charaña", firmada por los presidentes Hugo Banzer, de Bolivia, y Augusto Pinochet de Chile, "ha creado nuevos y graves problemas nacionales y continentales".

En una declaración escrita, entregada a The Associated Press, Guevara afirma que en cuanto a lo nacional, el Departamento de Oruro "se verá entre la cruz y la espada. Le ofrecerán ahora un camino financiado desde el exterior, que aun si llega o pasa por la ciudad de Oruro, solo le servirá para "internacionalizar su actual situación de estación de tránsito, que es precisamente lo que necesita corregir".

Es también problema continental, dice "porque no se necesita ser un experto para comprender que se trata de introducir una bomba de tiempo destinada a destruir el acuerdo subregional andino".

Aforma luego que "Bolivia, es ahora un pequeño e ignorado "Archipiélago Gulag", subdesarrollado y con ayuda extranjera. Todos los dirigentes civiles políticos, sindicales, cívicos, estudiantes, maestros, mujeres, periodistas, etc. están en la cárcel o el exilio. Muchos han muerto o desaparecido La prensa está amordazada. Sólo quedan las fuerzas armadas de la nación como posibilidad y esperanza. Pero es poco el tiempo del que disponen porque, si este atentado se consolida resultará irreversible. En ese caso, el pueblo y la historia convertirán ese silencio institucional de esta hora en una lápida eterna".

Guevara dice que "como el salvaje que da pepitas de oro a cambio de collares de vidrio", así el "presidente Bánzer ha regalado a Chile la reanudación de relaciones diplomáticas recibiendo a cambio "oficialmente", para Bolivia, las vaporosas e imprecisas frases de una "declaración conjunta".

Dice, también que "desde hace 13 años, la ruptura de relaciones diplomáticas ha servido a Bolivia para contradecir la tesis chilena de que no hay nada pendiente entre los dos países y para mantener presente en la conciencia de América y el mundo el drama de su enclaustramiento", y que Banzer "ha destruído gratuitamente esa posición sin el consentimiento del pueblo de Bolivia y probablemente con engaño de las fuerzas armadas".

Prosigue reparación del FF.CC. Cochabamba-Oruro

Prosiguen los trabajos de reparación del ferrocarril Cochabamba-Oruro, en el tramo Aguas Calientes y Colcha, interrumpido debido a desperfectos ocasionados por las lluvias.

Las autoridades de ENFE informaron anteriormente que, hasta el principio de la semana en curso, el tramo interrumpido podía ser solucionado, lo que no ocurrió, según informaciones de ENFE, por las lluvias, que nuevamente destruyeron los trabajos efectuados.

El Gerente General de ENFE, Ing. Gustavo Méndez Torrico, dijo que, en realidad, ese tramo había sido abandonado en su mantenimiento, porque los grupos de operación tomaron como prioridad el ramo Oruro-La Paz, que también ha sufrido interrupción.

Sin embargo, el Gerente General de ENFE indicó que los trabajos de reparación en el tramo de Aguas Calientes están avanzados y que se espera concluir hasta la próxima semana.

- COLAS.-- Centenares de vehículos de servicio público dejaron de funcionar ayer, porque sus propietarios decidieron cumplir a la tradicional "challa' de martes de Carnaval. El efecto repercutió en millares de ciudadanos, que tuvieron que atravesar muchas dificultades para llegar a tiempo a sus lugares de trabajo o retornar a sus hogares.

Gobierno peruano afirma que ese país se dedicará a producir alimentos y divisas

LIMA, 11 (AFP).- La economía peruana se orientará en el bienio 1975/76 a la producción de alimentos y divisas, a mantener en el seis por ciento el crecimiento anual del producto interno y a reducir el desempleo.

Estas metas, así como el evitar que la inflación rebase el veinte por ciento anual y el lograr una inversión total en el bienio de 200.000 millones de soles (5.000 millones de dólares) fueron expuestas anoche aquí por el jefe del Instituto Nacional de Planificación, general José Loayza.

El general, quien dirigió un mensaje radiotelevisado a todo el país, inaugurando una serie de exposiciones de los más altos funcionarios peruanos, dijo que se alcanzarán estos objetivos "siempre y cuando no ocurran catástrofes naturales, prevalezca la paz social y no se acentúe la crisis internacional".

Señalando que la economía nacional habrá de incrementar la producción de bienes de consumo esenciales, especialmente alimentos, y generar las divisas que el país requiere para la importación de bienes indispensables, el general añadió:

"En cuanto a la producción, se prevé un crecimiento del seis por ciento como promedio anual del producto bruto interno, tasa similar a la lograda en el bienio 1973/1974", lo que indica, expresó, que la revolución peruana continuará conjugando el proceso de transformaciones estructurales con un aceptable crecimiento económico.

Agregó que el fomento económico permitirá continuar absorbiendo nuevos contingentes de trabajadores y reduciendo los niveles de desempleo y subempleo. Recordó que en 1974 sólo el 74 por ciento de la población económicamente activa estaba plenamente ocupada, mientras que para 1976 esa tasa ascenderá al 79 por ciento.

Tratando luego de los precios, dijo que estos crecieron en el bienio recién terminado en un 17 por ciento contra diez por ciento en los años anteriores.

Para este nuevo bienio, explicó, "se buscará que el crecimiento de los precios internos no sobrepase el 20 por ciento anual", gracias al control de los precios de los bienes esenciales y al otorgamiento de subsidios.

Más adelante declaró que para 1975/76 se ha previsto una inversión total de 200.000 millones de soles, la mitad de los cuales corresponderá al programa de inversiones del sector público, mientras que la otra mitad será invertida por el sector privado, por "la confianza que tiene en el manejo de la política económica del gobierno".

La inversión estatal, manifestó el general Loayza, se volcará a los sectores agrícola, industrial, petróleo, energético, minero y pesquero, principalmente.

Finalmente, declaró que si es razonable que el ser humano busque su beneficio personal y el de su familia, hay demandas que exceden a lo que el país puede dar, por lo que pidió que no tenga presente que "estamos viviendo un momento histórico y decisivo para salir del subdesarrollo".

CARRERA DEL PANQUEQUE.-Olney, Gran Bretaña.- (AP).- La empleada bancaria Sally Ann Faulkner, de 17 años, gana hoy por segundo año consecutivo la carrera tradicional del "panqueque" (Radiofoto AP.)

Aristóteles Onassis se recupera de una afección hepática

PARIS, 11 (AP).- Se informo que Aristóteles Onassis se recupera hoy en forma satisfactoria de una operación de la vesicula biliar y una gripe.

Fuentes informadas dijeron que el magnate naviero de 69 años fue operado el domingo y que no ha habido complicaciones.

Onassis está en el hospital norteamericano de Neuilly, desde el viernes. Cayó enfermo en Atenas y especialistas de Nueva York y París viajaron apresuradamente para atenderlo.

Obreros cubanos se solidarizan con los trabajadores del Perú

LA HABANA, 11 (AFP) - La Central de Trabajadores de Cuba (CTC) emitió un mensaje de solidaridad con los trabajadores y pueblo peruanos frente a los intentos de la "contrarrevolución y el imperialismo".

En una referencia directa a los últimos acontecimientos en aquel país, la CTC condena "estos vandálicos y contrarrevolucionarios hechos dirigidos a sembrar la confusión y el desorden, tratando de frustrar a toda costa el proceso revolucionario de independencia nacional que se lleva a cabo en el Perú".

En el mensaje, los trabajadores cubanos saludan la iniciativa de constituir el Comité de Coordinación para la Defensa de la Revolución Peruana.

Cariocas iniciaron tercera jornada d carnaval con gran resistencia física

RIO DE JANEIRO, 11 (AFP).- Demostrando una resistencia física extraordinaria, las cariocas iniciaron esta mañana los festejos de la tercera jornada del carnaval de 1975, derrochando alegría y entusiasmo.

Rio de Janeiro transformado durante cuatro días en la capital mundial del samba, donde el Rey Momo primero y único recibe los homenajes de sus alegres súbditos, es un gigantesco escenario de asfaltado para millares de carnavaleros.

Los súbditos del obeso moncarca de la alegría, reiniciaron esta mañana sus interminables marchas al compás de los tamboriles, entregándose con admirable energía al delirio de la danza y del canto. La "ciudad maravillosa", que durante las primeras horas de la mañana del martes ofrecía el aspecto de una plaza de guerra abandonada, fue recobrando rápidamente el bullicio y alegría de las jornadas anteriores, cuando millares de carnavaleros invadieron las calles y avenidas entonando canciones y bailando con increible resistencia y entusiasmo.

Las huestes de Momo que tras la agotadora jornada del lunes descansaban durmiendo en las plazas y jardines del centro de la ciudad, acudieron presurosos al llamado del redoble de los tamboriles para trabar el último combate carnavalesco contra las tristezas y las preocupaciones.

Entre los 1.200 bailes realizados anoche aquí se destacó en el Teatro Municipal centro de la música erudita de Río de Janeiro, en el que participaron unas seis mil personas, entre las cuales numerosos turistas.

Estuvieron presente asimismo en ese baile, numerosas personalidades de los medios sociales, culturales y políticos brasileños. En el Hotel Gloria, fue realizado anoche un concurso de disfraces, cuyos participantes provocaron admiración por el lujo y la originalidad de sus atavios.

El carnaval callejero culminó anoche con los desfiles de los conjuntos de Frevo, danza de ritmo ligero de la región noroeste del país, y de los ranchos, cuyos integrantes bailaron y cantaron al compás de músicas de ritmo lento.

Los carnavales oficiales del carnaval callejero serán clausurados esta noche con el desfile de las grandes sociedades carnavalescas, con sus carros alegóricos.

El Rey Momo será despedido por millares de personas en los 1.200 salones de baile de Río de Janeiro.

ICTHUS
EDITORIAL Y LIBRE

NOVEDADES AGUILAR

TERMODINAM
PARA QUIMICO
Glassione
ELECTRICIDAD
MAGNETISMO
DAMENTOS DE FI
- Sears
MECANICA, CALO
SONIDO - FUNDA
TOS DE FISICA -
FISICA GENER
Sears y Zemansky
CALCULO INFIN
MAL Y GEOME
ANALITICA - Thom

COMPR
Av. 16 de Julio
LA PAZ
Calle 21 de Mayo
SANTA

Descubrieron en México fabuloso tesoro colonial

MEXICO, 11 (AFP).- Un tesoro en monedas españolas, barras de oro y joyas, enterrado en época virreinal fue descubierto en San Luis Potosí, anunció hoy aquí "El Universal Gráfico".

Su corresponsal en San Luis Potosí, capital del estado del mismo nombre, afirmó que el hallazgo fue hecho por el abogado Rodrigo Andrade, quien conocía su existencia a través de una tradición familiar.

Andrade precisó, siempre según el diario, que el tesoro fue sepultado en 1716 por orden del Virrey Juan Ruiz de Apodaca y tasado en aquél entonces en cinco millones de pesos fuertes, que en la actualidad equivaldrían a 4.000 millones (unos 320 millones de dólares).

Chile señala que éxodo de profesionales es "grave"

SANTIAGO DE CHILE 11 (AFP).- El éxodo de profesionales "es grave pero no crítico", opinó aquí el general (r) Manuel Pinochet Sepúlveda, presidente de la Comisión Nacional de Investigación científica y Tecnológica (CONICYT).

Para contrarrestar esta fuga de cerebros, el general (r) Manuel Pinochet aseguró que existe en estudio un plan nacional de desarrollo de la ciencia y la tecnología que será dado a conocer en marzo próximo y estará destinado a arraigar en su tierra a la inteligencia entrenada.

Sociedad Anónima Comercial Industrial S.A.C.I.

Tiene el agrado de ofrecer a su distinguida clientela:

Productos Princesa:

HARINA
AVENA
FIDEOS SURTIDOS
SEMOLA

Ofrecemos también artículos de reciente importación:

SARDINAS CASCABEL
ACEITE AMERICANO
MANTECA HOLANDESA
HARINA ARGENTINA "VICTORIA"
DE LIBRE IMPORTACION.

Ventas por mayor y menor en calle Ingavi 1058 y Calle Máx Paredes 881.

PIDEN QUE ALCALDE MUNICIPAL DE COPACABANA SEA RATIFICADO

La Paz, 8 de febrero de 1975

Al señor Coronel DEMA.
Don Juan Pereda Asbún
Excmo. MINISTRO del INTERIOR, MIGRACION y JUSTICIA.

Presente.-

Excmo. señor Ministro:

Gracias al nuevo espíritu del más acendrado patriotismo que hoy guía las acciones del Supremo Gobierno presidido por el Gral. Don Hugo Banzer S. y que se traducen en obras de innegable trascendencia para el desarrollo del país, el pueblo de Copacabana, siguiendo el ejemplo y contagiado de ese mismo espíritu, contribuía también en la medida de sus posibilidades a ese noble fin, animado y alentado por su Alcalde Municipal Sr. Rubén Saravia Castro.

En efecto, Excmo. Sr. Ministro, en seis meses que van de su desempeño como Alcalde de Copacabana, la labor edilicia del Sr. Saravia ha sido hasta ahora la más eficaz y fecunda en obras, lo que le ha valido el reconocimiento de los copacabaneños, así como de todos los que hoy visitan el Santuario.

Como prueba de lo dicho citaremos solamente, entre muchas, la construcción del edificio de la Alcaldía Municipal, cuya estructura de estilo colonial está ya en su etapa de conclusión y que una vez terminado constituirá sin duda uno de los más bellos edificios que adornarán la capital fronteriza de la Provincia Manco Kapac.

El financiamiento de esta obra y su construcción misma no se puede negar que es fruto del entusiasmo y esfuerzo personal del Sr. Rubén Saravia y a la que, el pueblo de Copacabana dada la seriedad de la obra - no quiso restarle su más decidido concurso, todo lo que significa la adhesión más plena al espíritu y mente de trabajo y patriotismo que sustenta el Supremo Gobierno.

Lastimosamente Excmo. Sr. Ministro, la inesperada cuanto sorpresiva medida de Gobierno dispuntando el cambio del Sr. Rubén Saravia de la Alcaldía de Copacabana, nos ha consternado profundamente, al mismo tiempo que nos hace arrigar el justo temor de que aquélla y otras obras en las que estaba empeñado, queden interrumpidas y acaso definitivamente truncas. Lamentables gestiones de anteriores Alcaldes confirman con hechos nuestro justificado temor.

Por todo lo expuesto, Excmo. Sr. Ministro, el Centro de Acción "PENINSULA DE COPACABANA" que agrupa a los residentes de la Provincia Manco Kapac en esta Ciudad se permite pedirle muy respetuosamente se digne disponer el retorno y ratificación del Sr. Rubén Saravia en el cargo de Alcalde Municipal de Copacabana por lo menos hasta la conclusión de las obras a las que estaba abocado con tan inusitado entusiasmo.

Este nuestro pedido no obedece sino al deseo de progreso, de ese nuestro querido pueblo que alentamos no sólo copacabaneños sino todos los bolivianos; deseo en fin que estaba siendo muy bien interpretado por el Sr. Saravia

Por eso mismo, no dudamos que su alta comprensión y patriotismo haga causa común con ese anhelo del pueblo boliviano.

Con este motivo, le saludamos muy atentamente.

Guillermo Montesinos; Presidente; Arq. Roberto Mantilla; Sec. General; Daniel Bravo; Sec. Relaciones; Mario Guarachi M.; Sec. Hacienda; F. Javier Oviedo; Sec. Deportes; Arq. Jorge Choquetaxi; Sec. Actas.

DIRECCION GENERAL DE TELECOMUNICACIONES

PREVENCION

En vista de que últimamente se viene acentuando el robo de alambres pertenecientes a los servicios de telecomunicaciones del Estado en diferentes sectores del territorio de la República, se PREVIENE públicamente que se ha dispuesto un estricto control sobre dichas líneas; en consecuencia toda persona que sea sorprendida o se tuviera conocimiento de haber incurrido en este delito -robo de alambre- será inmediatamente detenido y enjuiciado criminalmente de conformidad con el D.S. N° 03910 de 16 de diciembre de 1954 y el D.L. de Delitos contra la Economía Nacional de 3 de enero de 1956.

Las sanciones que contemplan ambas disposiciones legales fijan de 3 a 5 años de reclusión en la cárcel pública, sin perjuicio de la reparación coactiva de los daños causados, y de 1 a 3 años de obras públicas.

Para mayor abundamiento se transcriben las partes pertinentes:

DECRETO SUPREMO N°. 03910 DE 16 DE DICIEMBRE DE 1954

Art. 1°.- Los que sustrajeren o destruyeren alambres, aisladores, postas y otros bienes pertenecientes a los servicios de Telecomunicaciones del Estado o Empresas de Servicio Público, sufrián la pena de tres a cinco años de reclusión en la cárcel pública, sin perjuicio de la reparación por la vía coactiva de los daños causados.

Art. 2°.- Sufrirán iguales penas (tres a cinco años de reclusión), quienes entorpecieren, opusieren resistencia o atacaren de hecho al personal de guardahilos y correctores, encargados del mantenimiento y rehabilitación de las comunicaciones alámbricas.

Art. 3°.- Los que compraren o recibieren en depósito, con fines personales o de lucro, material telegráfico proveniente de tales actos punibles, serán considerados como cómplices y sujetos a la responsabilidad civil mancomunada con los autores principales.

Art. 4°.- Las autoridades, las organizaciones sindicales, las cooperativas agrarias y toda gran agrupación pública, en resguardo de sus propios intereses y actividades, coadyuvarán a la protección de las líneas telegráficas, telefónicas y estaciones radioeléctricas, mediante la máxima vigilancia de las rutas por las que atraviesa los conductores y los sitios donde existan emplazamientos técnicos, además de denunciar cualquier hecho contrario a la estabilidad de estos medios.

Art. 5°.- La Dirección General de Policías dispondrá se levante, en cada caso y a pedido de las Direcciones de Telégrafos, o Radiocomunicaciones, las primeras diligencias para la averiguación y comprobación de los delitos y captura de los delincuentes, a objeto de ponerlos a disposición de las autoridades encargadas de su enjuiciamiento.

DECRETO LEY 3 DE ENERO DE 1956

Art. 3°.- 2) Daño o destrucción total o parcial de vehículos, maquinarias u otros bienes del Estado, de entidades autónomas o semiautónomas.

"Pena: 1 a 3 años de obras públicas.

La Paz, febrero de 1975

RENE G. OSSORIO BELTRAN
Director General de Telecomunicaciones

C. B. F.

INGENIO AZUCARERO GUABIRA

INVITACION N° I-75

GRUAS MOVILES

El Ingenio Azucarero "Guabirá", precisa para el Montaje de sus equipos de Ampliación, estimativamente a partir del mes de octubre 1975 y por el período aproximado que se indica, las siguientes Motogrúas en alquiler:

Una grúa capacidad 30 toneladas, a 3 metros de distancia, con pluma mínima 9 a 15 metros extensible a 30 metros, a orugas o ruedas, tiempo probable 3 meses a partir del mes de octubre.

Una grúa capacidad 12 toneladas a 7 metros de distancia con pluma mínima de 9 a 15 metros extensible a 30 metros, a orugas o ruedas, tiempo probable 6 meses a partir del mes de agosto.

Se invita a firmas interesadas en alquilar uno o los dos equipos que se indican, a presentar sus ofertas en sobre cerrado hasta el día 24 DE FEBRERO DE 1975 a horas 10:00 en las oficinas de la Corporación Boliviana de Fomento en las ciudades de La Paz, Cochabamba y Santa Cruz o en las oficinas del Ingenio, rotulándolas bajo "GRUA MOVIL-GUABIRA". Las ofertas deberán especificar claramente lo siguiente:

- Características generales del equipo (adjuntando gráficos de trabajo con capacidades, radio, alturas, etc.).
- Lugar donde se encuentra el equipo (para su inspección).
- Condiciones de alquiler (operadores, mantenimiento, garantías, seguros, etc.)
- Alternativas de precio por: alquiler horario incluyendo todo costo de funcionamiento: y alquiler mensual.
- Forma de pago, disponibilidad y otras indicaciones que juzguen necesarias.

El Ingenio podrá suministrar al contratista combustible, lubricantes, servicio de mantenimiento, alimentación y alojamiento a su personal haciendo el cargo respectivo.

Para cualquier ampliación de la presente información, rogamos consultar los teléfonos 4297 y 4284 del Ingenio o dirigirse a la Casilla 2069 Santa Cruz.

GUABIRA, febrero de 1975.

NOTA: EL PLAZO DE PRESENTACION DE OFERTAS HA SIDO AMPLIADO HASTA EL DIA LUNES 24 DE FEBRERO DE 1975 EN RAZON A QUE EL DIA 22 CORRESPONDE A FERIADO.

Asociación de Ejecutivos de Ventas y Mercadotecnia de Bolivia

Se complace en invitarles a inscribirse en su 5º. Seminar

"ESPECIALIZACION EN VENTAS Y ATENCION AL PUBLICO"

Que será dictado por el señor OSVALDO IRUSTA, Experto en Vent

Mercadotecnia.

Horario: 8.30 a 9.30
Fecha: 17 al 21 de febrero, 1975
Local: Cámara Nacional de Comercio

Matrícula e informes: Tel. 55701 y 26456 (mañanas)

!! Siga de frente mi General!!

TODO UN PUEBLO MARCHA A SU LADO

Señor Presidente:

La clase trabajadora del país que es el consenso mayoritario ve con beneplácito que se hayan levantado las barreras que hasta ahora impidieron un diálogo con la República de Chile en búsqueda de las soluciones a los problemas de nuestra mediterraneidad.

El problema enfocado desde el punto de vista histórico nos mostraba a Chile como vencedor de una contienda y orgulloso de los beneficios que le significaban el salitre. Y a nuestro país con la asfixia de un enclaustramiento.

Empero a casi cien años de nuestra desgracia, vuestro Gobierno entiende el problema desde el punto de vista pragmático, lo que supone colocar a nuestro país, pese a su mediterraneidad poseedor de ingentes riquezas energéticas, minerales y otras vitales para la subsistencia dentro de la sociedad moderna de cualquier estado, en este caso Chile.

Así planteado el problema, los intereses se tornan recíprocos, y la forma ideal de conjugar los intereses es el diálogo, norma que impuesta por usted Excelentísimo señor Presidente para lograr el reencuentro de los bolivianos, ahora consolida su importancia en busca de la reparación de una injusticia centenaria.

El histórico encuentro de Charaña, último eslabón de nuestra soberanía en la ruta hacia el Pacífico, marcará sin duda la página más importante de nuestra historia, y los ferroviarios que constituímos la totalidad de ese lejano jirón patrio estaremos al lado suyo señor Presidente prestándole nuestro total respaldo, como estamos en Charaña enarbolando la última enseña tricolor.

Como toda empresa gigant su histórico paso quizás también cuentre detractores, siga de frent General sin bajar la vista para r a los minúsculos críticos los tra dores le decimos que siga adel sin detenerse ante nada porque un pueblo marcha al lado suyo, cha a su lado orgulloso de compr ter su esfuerzo a un presidente qu sabido señalarle derroteros y que día más consubstanciado con su b blo y su clase trabajadora, d muestras cabales de que siente problemas inicia la reparación herida que por cien años ha sang a nuestro pueblo, el retorno al

A escasos tres años de Gobi Nacional, el orgullo patrio de Bo se reaviva, porque con sentido p mericanista estamos eslabon nuestras líneas férreas y unirem Atlántico con el Pacífico. Por porque su Gobierno encontró el s do práctico de las cosas es que r tro respaldo es absoluto, porque un año cuando asistía Ud. a nue Congreso en Cochabamba, nos le decíamos que nuestro mayor a lo era que su Gobierno encare l habilitación de nuestra fuente de bajo. También le decíamos ento que se hicieran los esfuerzos par interconexión ferroviaria del Ori con el Occidente. Y usted hizo por cumplir con eso que para n tros fue un compromiso.

La Paz, 10 de febrero de 1975

(Texto del discurso pronunci por el Coordinador Laboral del sec ferroviario Abrahan Monasterios, rante el acto de apoyo a la Polít Internacional, del Presidente G Hugo Banzer Suárez).

Fallecimientos

EL DIRECTOR DISTRITAL DE EDUCACION URBANA, tiene el sentimiento de comunicar a los señores Supervisores Distritales, Personal Administrativo y Magisterio de la localidad, el sensible fallecimiento de la

Señora CLOTILDE FARFAN v. de VILLENA

madre del señor JUAN VILLENA, Supervisor Distrital de Educación Media Provincial e invita a la traslación de sus restos mortales que tendrá lugar el día de mañana MIERCOLES 12 del mes en curso, a horas 16.
El cortejo fúnebre partirá de la casa Nº 13 de Villa Fátima Barrio Comibol.

La Paz, 11 de febrero de 1975

En la paz del Señor y confortada con los auxilios de la santa religión católica ha dejado de existir la que en vida fue ejemplar madre.

Sra. CLOTILDE FARFAN vda. de VILLENA
(Q.E.P.D.)

Luzbardo, Marino, Emilio, Isolina y Juanito, hijos; Ana, Carmen y Alicia, hijas políticas; los nietos y demás familia ruegan a sus amistades autoridades de Educación, Empleados de Comibol, residentes tupiceños y personas piadosas se dignen asistir a la traslación de los restos mortales al Cementerio General el día de hoy miércoles 12 del presente a horas 16 (4 p.m). El cortejo fúnebre partirá del Barrio Comibol Villa Fátima Casa Nº 13.
Favor que comprometerá la gratitud de la familia doliente.
CASA SANTANDER Tel.s 23663-23656-52313.

Ha dejado de existir, confortada con los auxilios de la Santa Religión Católica, la que en vida fue señorita

NELVY MARTINEZ RODRIGUEZ
Q. E. P. D.

Néstor Martínez Estevez, padre; Serapia Rodríguez de Martínez, madre; Cornelio y Angel Martínez Rodríguez, hermanos, Partenia Rodríguez, Nila de Meruvia y Hugo Rodríguez, tíos, los tíos, primos, sobrinos y demás familiares, ruegan a sus relaciones, personas piadosas, personal docente y alumnado de la Escuela Fiscal "España" e Instituto Anglo Americano, se dignen concurrir a la traslación de los restos mortales de la extinta al Cementerio General, el día de hoy miércoles 11 del mes en curso, a horas 16 (4 p.m.). El cortejo fúnebre partirá de la Casa Social del Maestro, calle Jenaro Sanjinés Nº 607.
Atención que comprometerá la gratitud de la familia doliente.

Servicios de FUNERARIA VALDIVIA Graneros esq. Figueroa. Tels. 25254-24290.

"BOLIVAR" S.A. DE SEGUROS participa el sensible fallecimiento del que en vida fue su asegurado

Don CALIXTO HUANCA LOZA
(Q. E. P. D.)

Bernardina Sánchez de Huanca esposa; Martha, Julio, Rosa, Ana, Felipe y Nico Huanca Sánchez hijos; Remigio Ticona é Hipólito Vargas hijos políticos y demás familia ruegan a sus amistades, personas piadosas y en forma especial a los Beneméritos de la Guerra del Chaco se dignen concurrir a la traslación de los restos mortales del extinto al Cementerio General el día de hoy miércoles 12 a hrs. 16 p.m.
El cortejo fúnebre partirá de Obrajes calle 16.
Favor que comprometerá la gratitud de la familia doliente.

La Paz, febrero de 1975

Misas

La familia del que en vida fue

Dña. DOMITILA MOSQUERA GONZALES
Q. E. P. D.

Ruega a los residentes de San Pedro, Torotoro, amistades y demás personas, se dignen asistir a la misa que recordando los ocho días de su llorado fallecimiento se mandará oficiar en la iglesia de la Merced el día jueves 13 de febrero a horas 11.15 a.m.
Favor que comprometerá la eterna gratitud de la familia doliente.

La Promoción "Arce - Tapia" 1966 de la Sección Matemática-Física de la Escuela Normal Superior Simón Bolívar, la Sra. Yaly Espinal v. de Galindo, esposa; Franz, Cristhian, Roger, Fernando, hijos, María Argandoña v. de Galindo, madre, Josefa Espinal M. madre política; Betty A. v. de Argandoña y Enrique Argandoña, tíos, los primos, sobrinos y demás familiares del que en vida fue.

Prof. don MARIO EDUARDO GALINDO ARGANDOÑA
Q. E. P. D.

Invitan a los profesores y alumnos de la Normal Superior; Colegios La Salle, Ingavi, Ayacucho, Lourdes, Institutos: Bancario, Arrieta, SEMA, San Antonio, Asociación de Prof. de Matemática-Física, Asociación de Prof. de Química, Magisterio en general; amigos y personas piadosas, se dignen asistir a la misa de requién que en sufragio del alma del extinto y recordando el primer mes de su llorado fallecimiento mandarán a oficiar el día jueves 13 del presente a hrs. 12 en el Templo de María Auxiliadora.
Favor que agradecerá la familia doliente.

S.A.M.A.P.A.

CONVOCATORIA INTERNACIONAL Nº 11/7.2-321/75
PRIMERA FASE - SEGUNDA ETAPA

SUMINISTRO ACERO DE ARMADURA PARA HORMIGON

AMPLIACION DE PLAZO DE PRESENTACION

A solicitud de varias firmas que han retirado los pliegos de especificaciones y condiciones generales correspondientes a la convocatoria Nº. 11/7.2-32.1/75 (Suministro de acero de armadura para hormigón), se comunica a los interesados, que se ha ampliado el plazo de presentación de sus propuestas hasta las 18 horas del día viernes 28 del presente mes.
Ref.: Nuestro Edificio Central situado en la Av. "Las Américas", Villa Fátima al lado de la Fábrica Municipal de Tubos.

La Paz, 11 de febrero de 1975

DEPARTAMENTO DE RELACIONES PUBLICAS

Cnl. DAEM Guillermo Urquiola C.
Gerente General SAMAPA

H. MUNICIPALIDAD DE LA PAZ
CASA MUNICIPAL DE LA CULTURA "FRANZ TAMAYO"

MESA REDONDA SOBRE EXPRESIONES DE LA CULTURA BOLIVIANA EN EL LAPSO DE 1925 - 1974

El Director General de Cultura, el H. Concejo Municipal de Cultura y los Institutos de Investigaciones Históricas y de Cultura Aymara, tienen el agrado de invitar al culto pueblo de La Paz, a la disertación del Dr. Armando Soriano Badani.

Tema: "El Cuento Boliviano"

que se llevará a cabo en el Salón-Teatro de la Casa Municipal de la Cultura "Franz Tamayo" el día jueves 13 de febrero a horas 18:30.

La Paz, febrero de 1975

- COLECCIONES DE LA ALTA MODA ITALINA.-- Empezaron los desfiles de las colecciones de alta moda italiana para la próxima primavera-verano. Alguna casa de moda renunció a la participación de dicho desfile en cuanto la presentación de los grandes modelos que cuestan mucho y son poco lucrativos
-Las primeras indicaciones en cuanto a los nuevos modelos revelan tonalidades tranquilas, dulces y con nostalgia del mundo desaparecido.
En la foto: Traje de noche en seda y organza violeta y rosada firmado por Martieri.

Fallecimiento

La Dirección, Personal Docente y Administrativo de la escuela Fiscal de Niños "ESPAÑA" tienen el sentimiento de participar el sensible fallecimiento de su colega

Señorita Prof. NELVY MARTINEZ RODRIGUEZ
(Q. E. P. D.)

Invitan al Magisterio Urbano de La Paz se dignen concurrir al traslado de sus restos mortales al cementerio general el día de hoy, miércoles 12 del presente a horas 16.-
El cortejo fúnebre partirá de la Casa Social del Maestro (Calle Jenaro Sanjinés Nº 607.

La Paz, 12 de febrero de 1975

Misas

Mario Calderón Más, hijo; Olga C. de Calderón, hija política; Clara, Mario, Jorge y María del Carmen Calderón, nietos; Wilma de Mariaca, Betto y Freddy Mariaca y demás familiares de la que en vida fuera ejemplar madre.

Prof. Sra. CLARA MAS LOAYZA
(Q.E.P.D.)

Agradecen a Lotería Nacional de B. y S., Centro de exalumnos "La Salle", Promoción 1949 del Colegio La Salle, a los parientes y amigos que en ocasión del sepelio los acompañaron hasta la última morada de la extinta, así, como a quienes enviaron ofrendas florales, notas y cablegramas de pésame.
Aprovechan también para invitar a la misa que en ocasión de los ocho días de su sensible fallecimiento, se ofrecerá en la Iglesia de Santo Domingo, el día de hoy, Miércoles 12, a hrs. 11.30 a.m.
Al reiterar su agradecimiento, solicitan oraciones por el eterno descanso de la extinta.

La Paz, febrero de 1975.

La familia del que en vida fue

Sr. Dr. WALTER GALINDO QUIROGA
Q. E. P. D.

invitan a la Misa que recordando el primer mes de su sensible fallecimiento, mandará oficiar en la Iglesia de los Reverendos Padres Carmelitas el día jueves 13 del presente mes, a horas 19.00. Concurrencia que comprometerá la gratitud de la familia doliente.

INSTITUTO MODERNO "TRAMMA"
Secretariado Ejecutivo

NUEVO NUEVO

UNICO CURSO QUE SE PAGA POR RESULTADOS, COMPARE CON OTROS METODOS, Luego Ud. decide

INICIACION DE CURSO LUNES 17

DACTILOGRAFIA ELECTRONICA DICT-O-MATIC CREADO POR SPEEDWRITING DE NUEVA YORK EN MAQUINAS I.B.M.

PROXIMA INAUGURACION DE SUS MODERNAS SALAS MULTIPLES

LOAYZA 250 EDIFICIO CASTILLA 3º. PISO

EMPRESA NACIONAL DE TELECOMUNICACIONES
ENTEL - BOLIVIA
BUSCA LOCAL EN ALQUILER

Entel - Bolivia, requiere con suma urgencia en alquiler un local ubicado en la zona de San Pedro, sobre las calles Almirante Grau, Colombia o adyacentes, con los siguientes ambientes:

2 ambientes de 10 x 4 Mts.
2 ambientes de 3 x 4 Mts.

Para mayores informes llamar a teléfono 58440 en horas de oficina.

Agenda Femenina

ACCION FEMENINA BOLIVIANA

Las socias de Acción Femenina Boliviana se reunirán mañana, en un té-rummy, en casa de la señora Mercedes de Ocampo Castrillo, Calle Estados Unidos 1073.

COMITE DE DAMAS ROTARIAS

El Comité de Damas Rotarias se reúne hoy, a horas 10 y 30, para tratar asuntos urgentes para la entidad.

CONIF

La Confederación Nacional de Instituciones Femeninas, filial La Paz, se reunirá mañana, a horas 10. En esa oportunidad, se rendirá homenaje al Departamento de Oruro, las palabras alusivas a la fecha, estarán a cargo de la señora Hortensia de Alvarez García. Asistirán como invitados especiales, el Directorio y Socias del Centro Femenino de Residentes Orureños.

CLUB INTERNACIONAL

El Círculo Femenino de Illimani 2, del Club Internacional, se reunirá el jueves en casa de la señora Carmen de Sevilla.

ASOCIACION FEMENINA DE COMIBOL

Las damas que integran la Asociación Femenina de COMIBOL se reunirán el jueves, en casa de la señora Laura Oporto de Mendoza.

EN SANTA CRUZ

Hoy apaga su primera velita el niñito CRISTIAN GASSER RENJEL; por dicho motivo ofrece una recepción a sus relaciones infantiles.

El pasado mes de Enero se efectuó el enlace matrimonial de la señorita ELOISA DEL ROSARIO APARICIO con el Ing. RENE ALARCON VILA en la Iglesia de Los Remedios de esta ciudad.

Hotel Libertador

EL HOTEL LIBERTADOR se complace en dar la bienvenida a su distinguido huésped Sr. L.H. CUMMINGS Vice Presidente del Crocker National Bank, deseándole una grata permanencia en nuestro país.

NUEVA! tela de POLIESTER Estatex

GUARDAPOLVOS DELANTALES

con esta tela de poliester Estatex usted ahorra el doble porque cuesta menos y dura más!

ÇOMPRELA EN: Agencia Estatex
Mercado 895 esquina Jenaro Sanjines

Agencia LAQUIS Mercado 922

AVISOS ECONOMICOS

Profesores Academias

PRE-KINDER Jardín de Niños "MONTESORI" Formación de caracter y enseñanza elemental - Inscripciones. Menden Arcos 755 casi Plaza España teléfono 22697 (6/12/563104).

ALEMAN Se da clases a DOMICILIO teléfono 52628 (11-12/56343)

Revistas Libros

URGENTE SE COMPRA Revistas "HOBBY" llamar teléfono 62618 (6/12/R).

Departamentos Habitaciones

URGENTE NECESITO Departamento en contrato anticrético, SIN INTERMEDIARIOS, que conste de tres dormitorios preferible en zona Miraflores. Ref., Tel. 56349 (R)

Carvajal - Yanacocha 448.- Tel. 54862 - Habitación anticrético calle Castrillo Halitón anticrético calle Sajama.- Otras distintos lugares. (11-12).

URGENTE Se necesita Departamento en anticrético 2 dormitorios y dependencias zona Sopocachi Referencias 42349 - 53370 (R)

DEPARTAMENTO anticrético dos dormitorios referencias 50618 (12/T).

Carvajal - Yanacocha 448.- Amplios salones, departamentos, depósitos, habitaciones anticrético ofrezco zona central. (11-12)

PARA DIPLOMATICOS ELEGANTE RESIDENCIA en alquiler, zona Obrajes Telf. 55068 (9-11/56333)

Carvajal - Yanacocha 448.- Tel. 54862.- Dos departamentos anticrético Alto Miraflores, tres y cinco dormitorios, teléfono dependencias, entrega inmediata. cerca Plaza Villarroel Departamento pequeño Av. Las Américas Villa Fátima. 30.000.

$b. 100.000 ofrezco por un departamento en contrato anticrético que conste de un dormitorio y dependencias. Referencias teléfonos 22748 - 41852 (R)

SE NECESITA EN ANTICRESIS Departamento 3 dormitorios, dependencias garaje preferible zona central URGENTE teléfono 22387) (R)

ANTICRETICO DOY departamento independiente en Pisagua casi esquina Ingavi N°. 618 teléfono 64310 - 28951 (9-11/R)

SOPOCACHI Alquilo dormitorio Independiente a dos personas. Pensión ropa lavada, teléfono 28079. (7-13/56327).

DEPARTAMENTO Señora sola necesita pequeño departamento preferible en Obrajes teléfono 83576 (R).

Tiendas Kioscos

Carvajal - Yanacocha 448.- Tienda amplia con baño privado alquiler Av. Manco Kapac entrega inmediata lugar comercial- Tienda amplia anticrético calle Isaac Tamayo entrega inmediata. (11-12)

SE TRASPASA Una TIENDA para cualquier negocio en calle Chuquisaca N° 413 Referencias teléfono 52499 (SOLO EN LAS TARDES (10-16/56333)

Casas

COMPRO Casita sin intermediarios, al contado, mínimo tres dormitorios, y dependencias, cualquier zona buena ubicación, precio $bs. 180.000. Ofrecer al teléfono 28132. (R)

Carvajal Yanacocha 448- Tel. 54862 - Vende casa Av. Hugo Estrada departamento completo amplio jardín entrega inmediata, lado Estadio La Paz ocasión

Carvajal - Yanacocha 448.- Vende casas, calle Enrique Finot - departamento confortable dos garzonieres, jardín, 600 mts. patio dependencias garaje, entrega vacia motivo viaje. (11-12)

Carvajal - Yanacocha 448.- Casa junta anticrético Hugo Estrada tres dormitorios dependencias patio entrega inmediata.- Departamento anticrético Cañada Strongest entrega vacia inmediata cerca Plaza Estudiante- departamento Graneros anticrético cerca Mercado.- Otros departamentos distintas zonas. (11-12)

Carvajal - Yanacocha 448.- Casas, departamentos, habitaciones necesito para colocación inmediata propietarios no pagan comisión. (11-12).

Carvajal Yanacocha 448.- Vende casa calle Colombia dos departamentos cerca Templo San Pedro, entrega vacia excelente ubicación motivo viaje (11-12)

Carvajal - Yanacocha 448.- Casa vendo Villa San Antonio Av. 31 Octubre entrega vacia- Casita Rigoberto Paredes cerca Buenos Aires, ocasión (11-12)

DOY ANTICRETICO Chalet Florida teléfono 25194 - 82349 (11/56347)

CASA EN VENTA. En 12 de Octubre N° 2265, Tembladerani. Ref.: Edificio Lazarte 5° Piso. Sr. Miranda. Tel.: 20422.

Propiedades Terrenos

TERRENO IRPAVI vendo a primera oferta Referencias 43370 Prolongación Loayza 876 (12-14/56453)

Carvajal - Yanacocha 448.- Vende lote Alto La Paz Villa Tunari 300 mts. 18.000 Lote Alto La Paz Villa Adela 300 mts. 10.000 Lote Villa Copacabana 419 mts. facilidades ocasión otros lotes distintas zonas. (11-12)

TERRENO Vendemos calle Inquisivi esquina Pando 523 m2. Telf. 55068 (9-11/56333)

COMPRAMOS Terrenos Achumani, Meseta. Telf. 55068 (9-11/56333)

Empleados

NECESITO PROFESOR de Matemáticas teléfono 64158 (10-11/R)

EMPLEADA Para labores de casa precisamos, Referencias teléfonos 52178 - 82948. (R).

Refrigerador Cocinas

VENDO Máquina de cocer "ELDNA" teléfono 25194 - 82349 (11/56347)

Tocadiscos TV-Radios

ESTEREOFONICO Sony, como nuevo VENDO avenida 16 de Julio 1800 Artesanias - Puma Punku (10-13/56331)

Muebles

VENDO Juego dormitorio completo, una alfombra y ropa. Referencias Hermanos Manchego último piso (R).

Préstamos Dinero

Carvajal - Yanacocha 448.- Tel. 54862- Dinero presto sobre primera hipoteca desde 5.000 adelante asimismo necesito capitalistas no pagan comisión - Reserva.- (11-12)

Ofertas especiales

"ARGUS" Organización moderna de Contabilidad, Colón 555 Oficina 1, teléfono 41685 EFECTUA - Organización de Empresas, Balances de Apertura. Practica Contabilidades de Fábrica de Tejidos, Ferreterías, Joyerías, Relojerías, Farmacias, Imprentas, Librerías, Almacenes de Abarrotes, Almacenes de exposición y ventas, Bares. (8-19/R).

Teléfonos

OCASION Vendo teléfono Particular. Referencias teléfono 84554 (11-13/56348)

OCASION Vendo teléfono particular referencias Telef. 84554 (11-13/56348)

Carvajal - Yanacocha 448.- Teléfono particular transfiero instalado Calacoto calle 12.- Otros distintas zonas. (11-12)

Técnicos

PLOMERO Se hacen Instalaciones y Reparaciones teléfono 54306 (12-13/56452)

TECNICO EXTRANJERO Repara Radios y Televisores a DOMICILIO teléfonos 61209 - 26606 (12-17/56350)

PLOMERO Se hacen instalaciones y reparaciones teléfono 54306 (10-12/56340)

TECNICO EXTRANJERO Arreglo televisores a domicilio, teléfono 27801. (GARANTIZADO). (4-19/56184).

ELECTRICISTA Instalaciones Construcciones Arreglos teléfono 41585 (11-15/56342)

..TECNICO EXTRANJERO Repara Televisores a domicilio teléfono 29576 (10-19/T).

TECNICO Reparamos Refrigeradores, Cocinas Lavarropas, Calefones, teléfono 60166. (29-18F/56070).

TECNICO Reparamos refrigeradores, lavadoras, cocinas, licuadoras en general teléfono 55449 (11-15/56344).

TECNICO EXTRANJERO Repara Radios y Televisores a Domicilio. Teléfono 61209-26606. (Sopocachi). (4-11/56188).

PASCUAL PINTOR de interiores y exteriores llamar al teléfono 62307 (15 al 15 de Febrero/T)

INSTALACIONES REPARACIONES Electrodomésticos teléfonos 26054 - 83258 (11-12/56347)

Vehiculos

EN VENTA CUCARACHA VW modelo 1966 motor 1300 CC perfecto funcionamiento $b. 64.000 Ref. Teléfono 28806 sólo mañanas (11-13/56345)

VENDO AUTO modelo 1937 Bién conservado, marca BUICK, perfecto estado de funcionamiento Ref. teléfono 63659 ver en la Ciudad Satélite Plan 266 calle 11 casa N° 2170 (parada micro) (R).

VENDO GILERA 200 Perfecto estado de funcionamiento Referencias teléfono 63659 (R)

Orquestas

ORQUESTA "COPACABANA" Teléfonos 65955 -60788 (27-11F/ 55897)

CANO Y SU COMBO Orquesta electrónica teléfono 32651. (4-11/T).

LOS "ONIX" Conjunto Electrónico telefono 54333 (1°/16/56163).

BAILE con órgano electrónico teléfono 64206. (4-9/56194).

ORQUESTA Electrónica teléfono 53220 (28-17F/56665)

Varios

MOTIVO SALUD VENDO Negocio Hotel acreditadisimo pleno centro. Betsy Stadler - casilla 357 La Paz. (12/56451)

COMPRO PORTA-ARO, número 16. Preferible con aro incluido Chevrolet, referencias teléfono 21584 de horas 20.00 adelante (R)

VENDO TEJAS y otros materiales de construcción referencias calle Linares 971. (R)

POR VIAJE, vendo o permuto con terreno la acreditada peluquería "SAN PEDRO" Referencias Otero de la Vega N°. 494. (R)

COCHABAMBA

EN COCHABAMBA En la Mejor zona CALACALA VENDO lote de 850 M2. ó dos lotes de 411 y 443 M2. Dirección Nataniel Aguirre 6521. Teléfono 7355 (10-8528)

VENDO MAQUINARIA NUEVA Producción variedad fideos macarrones casilla 1169 COCHABAMBA (3-13/8825)

AVISO DE REMATE

El Dr. José Tellería Ríos, Juez Segundo de Partido en lo Civil. de la capital, etc.

HACE SABER: Al público en general, que por auto respectivo de fecha 7 del pte. mes de Febrero de 1975, se ha señalado para el remate del vehiculo marca Morris, placa N°. 1448 (taxi) modelo 1963, de propiedad de EMILIO PATZI FERNANDEZ, para el dia 18 del pte. mes a horas 15 p.m., sobre la base de VEINTIOCHO MIL OCHENTA 00/100 PESOS BOLIVIANOS ($b. 28.080.--), hecha la rebaja de la SEGUNDA DECIMA DE LEY, por tenerse asi ordenado dentro del juicio ejecutivo seguido por el BANCO DEL ESTADO, con el ejecutado EMILIO PATZI FERNANDEZ, por cobro de pesos.

Los interesados en dicho remate, pueden ocurrir el dia y hora señalados a la Tribuna de Remates del Palacio de Justicia, previo empoce del 5% de Ley en la Secretaria del Juzgado.

Es librado en la ciudad de La Paz, a los diez dias del mes de febrero de mil novecientos setenta y cinco años.

P.O. del Sr. J. 2do. de P. en lo Civil.

Rosa Sevilla Paz Soldán
Secretaria del Juzgado 2do. de Partido en lo Civil
LA PAZ - BOLIVIA

Dr. Walter Lara Paravicini
ABOGADO
PADRON N°. 51902
BANCO DEL ESTADO.

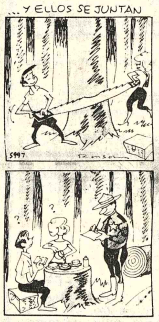

AGENDA

PRESENCIA Av. Mariscal Santa Cruz.- Edif. Esperanza CENTRAL: Tel. 40480- 41125 y 52184.- **GERENCIA:** Tel. 52172. **PUBLICIDAD:** Tel.: 52178 **REDACCION:** Tel. 51988.- Casilla 1451. Cajón Postal 3275.

ROL DE TURNOS PARA FARMACIAS Y BOTICAS DEL DEL 8 AL 15 DE FEBRERO

WASHINGTON Dr. Washington Velarde Ingavi N° 1027 Tel. 27145; **DIAZ ROMERO** Dra. Luisa de Criales Diaz Romero N° 1431 Tel. 43104; **POTOSI** Dra. Mary Rivero Tumusla N° 477 Tel. 25131; **LA FORTALEZA** Dra. Martha López Colombia N° 1006 Tel. 29151; **ALEMANA** Dr. Walter Iturralde Belisario Salinas N° 341; **CALACOTO** Dra. Teresa García Av. Ballivián N° 215 (Puente); **APOLO** Dra. Rojas Av. Buenos Aires N° 1402.

FARMACIAS DE TURNO PERMANENTE

OBRAJES Plaza Franz Tamayo Tel. 82081 Obrajes.- **SAN CARLOS,** Av. Republica N° 26 Tel. 20223 Villa Victoria.- **VERA CRUZ** Av. Antofagasta N°. 100 Tel. 58107 Alto de La Paz.- **CRISTO REY** General Lanza 2110 Tel. 27334 Sopocachi Alto.

TELEFONOS DE URGENCIA

BOMBEROS 119.- **ASISTENCIA PUBLICA** 118 - 22111 .- **RADIO PATRULLA** 110.- **TRANSITO** 26148 **SAMAPA** 26525 - 26548.- **ENERGIA** 54357.- **TELEFONOS (RECLAMOS)** 113.-**INFORMACIONES** 104 - **SEÑORITA HORA** 117.- **LARGA DISTANCIA EXTERIOR** 53907 - 09 **INTERIOR** 20402-03. **HOSPITAL DE CLINICAS CENTRAL** 22821 - 22872.- **AASANA** 59333 - 59310.

PILOTAS

TRANSSERVICE LTDA. Alto de la Alianza N°. 757 Tel. 43154.- **TRANSPORTES "CHAPACO"** Chuquisaca 568 Tel. 40258.- **TRANSPORTES UNIVERSO, AV.** Montes 638 Tel. 42831.- **TRANSPORTES SAMA** Murillo esq. Graneros Tel. 28462.- **TRANSPORTES PULLMAN BOLIVIA.-** Plaza Alonso de Mendoza teléfonos 5585 .- 25893.- **ANDINO** León de la Barra 360 Tel. 20417 **CONTINENTAL.-** Av. Montes 675 Tel. 29061.- **COPACABANA,** Av. Montes 620 Tel. 20477 - 40481.- **LAURO,** Av. Camacho 1223 Tel. 27677.- **TRANSPORTES PILCOMAYO,** Figueroa esq. Tiquina, Tel. 22858.- **ALIAGA,** Av. Montes 700 Tel. 28376.- **URUS,** Boro 194 Tel. 50792.- **TRANSPORTES SAN CRISTOBAL** Plaza Alexander 196 Tel. 27775 41076.- **FLOTA YUNGUEÑA,** calle Coroico N° 1577 Tel. 43001.- **TRANSPORTES TARIJA,** Tiquina 37 Tel. 28917.- **TRANSPORTES VICTORIA** Emilio Calderón 563 (Gran Poder) Tel. 56599.- **TRANSPORTES ABAROA,** Plaza Alonso de Mendoza 242 Tel. 27086.- **MICROBUSES KIRQUINCHO** Bozo 108 Tel. 54612.- **TRANSPORTES MOTO MENDEZ,** Chuquisaca 626 Tel. 29851.- **TRANSPORTES TUNARI,** calle Bozo N°. 108 Tel. 40375.- **TRANSPORTES MANCO KAPAC,** calle Tumusla 580 (Hotel Tumusla) **"DORADO ORIENTE",** Pullman de lujo calle Bozo 106 Tel. 40873.- **TRANSPORTES RIVEROS,** (a Copacabana) Av. Montes 660 Tel. 20984.- **EXPRESO PANAMERICANO LTDA.** Servicio Potosí - Sucre- Villazón. Dirección calle Bozo N°. 167 teléfono 20803.- **AUTO LINEAS INGAVI** Av. Manco Kapac 445 teléfono 28081.

EMPRESAS AEREAS

LLOYD AEREO BOLIVIANO, Tels. 54649 - 53132 - 55769 - 51155 - 51163 - 59053. **LUFTHANSA** Tels. 20383 - 25780 - 50699 - 50609 **AEROPUERTO** Tel. 59151.- **AEROLINEAS ARGENTINAS** Tel. 50792.- **AVIANCA,** Tels. 43909 - 40883.- **AIR FRANCE,** Tel. 51740 - **LAN,** Tel. 28536.- **KLM** Tel. 42965 - **SWISSAIR,** Tel. 28024.- **PANAM** Tels. 54117 - 41863 - **BOA,** Tel. 26387 **VARIG,** Tel. 21450.- **ECUATORIANA** Tel. 54472.- **IBERIA,** Tels. 20270 - 24578.- **ALITALIA,** Tel. 23494.- **B.O.A.C.** Tel. 55541 - **CANADIAN PACIFIC** Tel. 55541.- **SOUTH AFRICAN AIRLINES,** Tel. 55541 - **BRITISH CALEDONIAN** Tel. 55541.

BRANIFF INTERNATIONAL

VENTAS - INFORMES Tels.: 21100 - 21105 - **AEROPUERTO** Tel. 59305.- **CARGA.-** Tels. 59555 - 59012.- **ESTACION CENTRAL** Tels. 52510 - 53410 - **ESTACION GUAQUI** Tel. 888.

AVISO PERMANENTE

Deudores a PRESENCIA

Se insinúa a las instituciones y personas que aparecen en la presente lista de deudores, apersonarse por nuestras oficinas a objeto de cancelar sus cuentas:

José Bilbao la Vieja (Hotel Coroico)
Dirección Nacional de Ferrocarriles
Comité de Acción Paceña

Sr. Abel Domínguez Ascarrunz
Sr. Mario Roncal
Sr. Alberto del Carpio
Inboltex
Tibor Téllez (Circulo Peruano)
Empresa Nacional de Televisión
Aerolíneas Peruanas (APSA)
Panorama Boliviano (Sr. José M. Rodríguez)
Club 21
Movimiento Nacionalista Revolucionario
Radio Illimani
Peletería Santiago
Frente Popular Nacionalista
Carlos Arce Zabaleta.
Zaida Barrón
CO.IN.CO
Confederación Pro - Defensa Nacional
Comité de Defensa de Excombatientes.
Comercial Loayza
René Dávila Morales
Hogares Bolivianos
Instituto Brasilia
Instituto Boliviano del Café
Inter Public
Inti Punko S.R.L.
José Jiménes
Tito Landa
La Protectora
Radio El Cóndor
Radio Universo
Sociedad Industrial Tecno Eléctrica
Sergio Destrepo Publicidad
Vector Ingeniería e Ind. Boliviana
Varlazco

SANTA CRUZ:

Alcaldía Municipal de Montero
SUTEX, Sr. Carlos Terceros Banzer
Federación Deptal. Beneméritos de la Guerra del Chaco

COCHABAMBA:

Plasticolor Ltda.
Federación de Empresarios Privados

ORURO

Honorable ALCALDIA MUNICIPAL
RODDY SAPIENCIA.
La Paz 3 de octubre de 1974.

JUSTO Y FRANCO

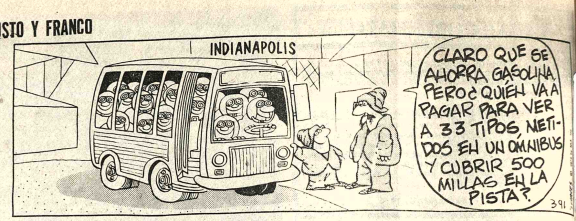

MARIA DE ORO

APARTAMENTO 3 G

JEFF COBB

MARK TRAIL

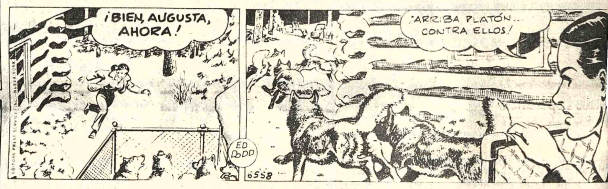

PICAPIEDRA

GUMERCINDO

ALFREDO

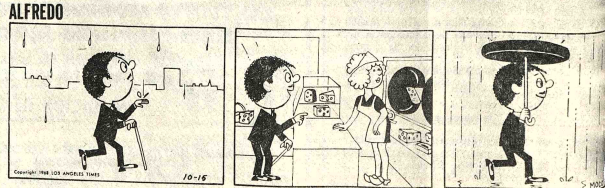

EGOISTO

SPORTITO

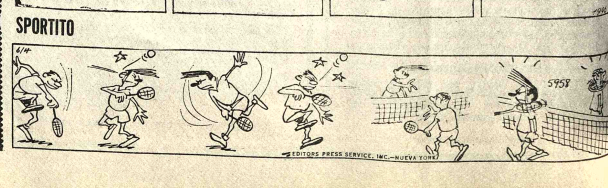

HOY CINES TV

PROGRAMACION DEL DIA MIERCOLES 12 DE FEBRERO DE 1975

10 Fantasmagórico
38 Plaza Sésamo
37 "Petete"
39 Mi Jardin
07 El Cuerpo Humano
35 Explicación
07 "Petete"
09 Telenovela "Enséñame a Quererte"
28 Deportivo 7
07 "Petete"
09 Telenoticioso Boliviano
44 La Hechizada
18 Ladrón sin destino
17 "Petete"
19 Sombras tenebrosas
44 Cierre Emisión

MONJE CAMPERO Tel. 23333

Matinée, tanda y noche Ultimo EL EXORCISTA y el corto documental de Proinca NUESTRA GRAN HERENCIA Matinée, tanda y noche 17.00 y 9.00.

16 DE JULIO Tel. 52119

Matinée y Noche últimas funciones EL EJECUTIVO MONO Tanda Cine Club Luminaria CARRERA CONTRA EL DESTINO Matinée 7.00 9.00 tanda y noche 9.00 y 11.00.

6 DE AGOSTO Tel. 23829

Matinée, tanda y noche LAS MONJITAS Actualidades Nacionales Nº. 4/75 Matinée Platea Mezzaniene 9.00 tanda y noche 9.00 y 11.00.

TESA Tel. 53803

Matinée tanda y noche AQUELLOS AÑOS Matinée 9.00 y 7.00 tanda y noche 11.00 y 9.00.

PRINCESA Tel. 51821

Matinée LA MUJER MAS HERMOSA DEL MUNDO tanda y noche CUANDO DOMINA EL SEXO (mayores de 21 años) Matinée tanda y noche 6.00 - 5.00 y 4.00.

UNIVERSO Tel. 42660

Matinée, tanda y noche SI YO FUERA DIPUTADO Matinée Mezzanine 9.00 Platea 7.00 tanda y noche Mezzanine 11.00 Platea 9.00.

SCALA Tel. 23535

Matinée, tanda y noche HOMBRE EROTICO EN DINAMARCA (mayores de 21 años) Matinée 7.00 y 9.00 tanda y noche 9.00 y 11.00.

LA PAZ Tel. 53842

Matinée, tanda y noche COMO LE EXPLICO A MI HIJO? (mayores de 18 años) Noticioso El Mundo al Instante Matinée 7.00 y 9.00 tanda y noche 9.00 y 11.00.

MIRAFLORES Tel. 53159

Matinée, tanda y noche dobles LA SIRENA DEL MISISIPI y 36 ASESINOS CHINOS Matinée 5.00 tanda y noche 5.50.

PARIS Tel. 29704

Matinée, tanda y noche LOS CHACALES DEL OESTE Matinée, tanda y noche 7.00.

BOLIVAR Tel. 25051

Matinée, tanda y noche EL INVENCIBLE SUPERMAN.

MEXICO Tel. 26867

Matinée doble 14.15 EL HIJO DE ANGELA MARIA y CAYO DE LA GLORIA EL DIABLO tanda y noche doble APRENDIENDO A VIVIR y CAYO DE LA GLORIA EL DIABLO Matinée 5.00 y 4.00 tanda y noche 5.50 y 4.50.

MURILLO Tel. 52647

Matinée y tanda doble LA VENGANZA DEL DRAGON CHINO y LOS MONSTRUOS ATACAN noche doble LOS MONSTRUOS ATACAN y LOS SECRETOS DE PARIS (mayores de 18 años) Matinée 5.00 y 3.50 tanda y noche 5.50 y 4.00.

ABAROA Tel. 50252

Matinée DUELO DE PILLOS y EL MILAGRO DE LA VIDA tanda y noche QUE LE HAN HECHO A SOLANGE y EL MILAGRO DE LA VIDA Matinée Platea 5.00 Alta 3.50 tanda y noche Platea 5.50 Alta 4.00.

EBRO Tel. 42939

Matinée, tanda y noche dobles EL COLOSO DE LA SELVA y LOS TRES CHIFLADOS Y LOS PISTOLEROS Matinée 5.00 y 4.00 tanda y noche 5.50 y 4.50.

ROXY

Matinée, tanda y noche dobles LA LEGION SIN RETORNO y UN KARATISTA LLAMADO DRAGON Matinée 5.00 tanda y noche 5.50.

NOBEL Tel. 57387

Matinée, tanda y noche EL PADRINO.

ESMERALDA Tel. 52454

Matinée, tanda y noche dobles SHANGO LA PISTOLA INFALIBLE y CAMPEON DE CAMPEONES (todo público) Matinée 5.00 tanda y noche 5.50.

CENTER Tel. 22026

Matinée CONTACTO EN FRANCIA y TRES DIAS DE PAZ MUSICA Y AMOR tanda y noche AFRICA SECRETA y EXTRAÑA PASION DE UN MARIDO Matinée 4.10 y 3.60 tanda y noche 5.20 y 4.10.

NOTIFICACION A: ELIANA PETRONILA MORALES OPAZO y JUAN ANTONIO TELLEZ HERRERO

EDICTO

La Dra. María Silvia Aramayo, Juez Segundo de Instrucción en lo Civil

Por el presente edicto, notifica, cita, llama y emplaza a ELIANA PETRONILA MORALES OPAZO y JUAN ANTONIO TELLEZ HERRERO, para que por sí o mediante apoderado asuman defensa dentro del juicio ejecutivo seguido por el Banco del Estado contra los indicados deudores sobre cobro de pesos; a cuyo fin les transcribe los recaudos pertinentes, previniéndoles las conminatorias de Ley.

MEMORIAL DE FOJAS VEINTITRES.- SEÑOR JUEZ INSTRUCTOR EN LO CIVIL.- se adjunte a sus antecedentes.- Otrosies.- WALDO LUNA BEDOYA, por el BANCO DEL ESTADO, en el juicio ejecutivo seguido contra ELIANA PETRONILA MORALES OPAZO y JUAN ANTONIO TELLEZ HERRERO, sobre cobro de pesos, a Ud. con el debido respeto digo:- Solicito a su autoridad se sirva ordenar se adjunte a sus antecedentes el edicto que compaño.- Otrosí.- Habiendo sido legalmente notificados con la demanda y auto de solvendo y no habiendo opuesto ninguna excepción dilatoria dentro del término de Ley, solicito a Ud. se sirva citarlos de remate concediéndoles los diez dias del encargado, todo de conformidad al Art. 445 del Pdto. Civil.- Otrosí 2º.- Como de los ejecutados no se conoce sus domicilios ni paraderos, según consta por las representaciones que cursan en obrados, solicito a su autoridad se sirva ordenar se notifique con el presente memorial y decreto que le siga mediante edictos publicados en la prensa local, de conformidad al Art. 141 del Pdto. Civil.- Será Justicia, etc.- La Paz, 12 de diciembre de 1974.- Firmas: Dr. Walter Lara Paravicini, Abogado.- Banco del Estado.- Waldo Luna Bedoya, Procurador, Banco del Estado.- DECRETO QUE LE SIGUE:- Sello de Juzgado.- A, 14 de diciembre de 1974.- Acumúlese a sus antecedentes.- Al Otrosi.- Cítese de remate a las partes con los diez dias del encargado, todo de conformidad al Art. 445 del Pdto. Civil.- Al Otrosí 2º.- Notifíquese a los ejecutados con el memorial que antecede y decreto que antecede, mediante edicto publicado en la prensa local, de conformidad al Art. 141 del Procedimiento Civil. Firma: Dra. María Silvia Aramayo, Juez Segundo de Instrucción en lo Civil.- Ante mí: Humberto Pinto Gonzales Actuario del Juzgado 2º. de Instrucción en lo Civil.-

Es librado en la ciudad de La Paz, a los siete días del mes de enero de mil novecientos setenticinco años.

P.O. de la Dra. J. 2º. de I. en lo C.

HUMBERTO PINTO GONZALES
ACTUARIO DEL JUZGADO 2º. de Instrucción en lo Civil

Dr. Wálter Lara Paravicini
ABOGADO.- Padron Nº. 51902.-
BANCO DEL ESTADO.

NOTIFICACION A: CARLOS GRAB y TEXTILES BELINDA.

EDICTO

La Dra. María Silvia Aramayo, Juez Segundo de Instrucción en lo Civil.

Por el presente edicto, notifica, cita, llama y emplaza a CARLOS GRAB y TEXTILES BELINDA, para que por sí o mediante apoderado asuman defensa dentro del juicio ejecutivo seguido por el Banco del Estado contra los indicados deudores sobre cobro de pesos; a cuyo fin les transcribe los recaudos pertinentes, previniéndoles las conminatorias de Ley.

MEMORIAL DE FOJAS DIEZ.- SEÑOR JUEZ INSTRUCTOR EN LO CIVIL.- Se adjunte a sus antecedentes.- Otrosies.- WALDO LUNA BEDOYA, por el BANCO DEL ESTADO, en el juicio ejecutivo seguido contra CARLOS GRAB, sobre cobro de pesos a Ud. con el debido respeto digo: - Solicito a su autoridad se sirva ordenar se adjunte a sus antecedentes el edicto que acompaño - Otrosí - Habiendo sido legalmente notificado, citado y emplazado el ejecutado Fca. TEXTILES BELINDA, solicito a su autoridad se sirva dar por legalmente reconocidas las firmas y rúbricas estampadas en el anverso y reverso de la letra de cambio de fs. 1 en reveldía de la firma ejecutada, todo de conformidad a los Arts. 911 del Código Civil y 9º de la Ley de 19 de diciembre de 1905.- Será Justicia, etc.- La Paz, 6 de septiembre de 1973.- Firma: Dra. Kandy Balboa de Díaz, Abogada, Banco del Estado.- Waldo Luna Bedoya.- AUTO QUE LE SIGUE.- Sello de Juzgado.- A, 21 de septiembre de 1973.- Vistos: con lo verbalmente informado por el cursor y no habiendo comparecido el demandado (Fca. Textiles Belinda), no obstante su legal notificación a objeto de la citación el día y hora señalado, de conformidad a lo dispuesto por el Art. 911 del Código Civil y Ley de 19 de diciembre de 1905 se da por legalmente reconocidas las firmas y rúbricas estampadas en la letra de cambio acompañada con las formalidades de Ley.- Firma; - Dr. Nestor Vega Hermosa, Juez 2do. de Instrucción en lo Civil.- Ante mí; Humberto Pinto Gonzales, Actuario del Juzgado 2do. Instrucción en lo Civil.- AUTO DE FOJAS ONCE.- Sello de Juzgado.- A, 29 de noviembre de 1974.- Vistos; la representación del Sr. Oficial de Diligencias y la Policía Judicial, notifíquese a los ejecutados, mediante edicto publicado en la prensa local, de conformidad al Art. 141 del P. Civil.- Firmas;- Dra. María Silvia Aramayo, Juez Segundo de Instrucción en lo Civil.- Ante mí; Humberto Pinto Gonzales Actuario del Juzgado 2º de Instrucción en lo Civil.

Es librado en la ciudad de La Paz, a los siete días del mes de enero de mil novecientos setenticinco.

P.O. de la Dra. J. 2º. de I. en lo C.
Humberto Pinto Gonzales
Actuario del Juzgado 2º. de Instrucción en lo Civil
Dr. Wálter Lara Paravicini
ABOGADO
PADRON Nº. 51902
BANCO DEL ESTADO

Cine mexicano ingresó a "interesante actividad"

- POITIERS, FRANCIA, 11 (AFP).-- Quince mil espectadores atentos y apasiados asistieron a las jornadas cinematográficas de poitiers,, dedicadas este año al, si no nuevo, renovado cine mexicano.

Iniciadas el 31 de enero, las jornadas debían concluir esta noche, pero crítica y público coincidieron en que, aunque no nuevo en el sentido en que se habló de "novo cinema" brasileño o se habla del actual cinema francocanadiense, el cine mexicano, conocido en Europa desde la "María Candelaria" de "El Indido" Fernández, ha entrado en una fase de "interesante actividad", con eclosión de valores como Alberto Isaac, Arturo Ripstein, Felipe Casals.

En México, el estado financia la mayor parte de la producción fílmica. Hernando el presidente de la república, ex actor y ex sindicalista, Rodolfo Echeverría dirige el Banco Cinematográfico y está aplicando una hábil política de renovación.

Otro de los principales promotores de esta es Alexis Grivas, de origen griego, ex ayudante de Jean Duo Godard, camarógrafo y crítico. Tanto el como Felipe Casals estuvieron presentes en las jornadas de Poitiers ya animaron los debates que se realizaron después de cada proyección.

La producción exhibida probó la existencia de un cine de calidad, destinado al gran público y a mitad de camino entre Hollywood y el "patriarca" Luis Bunuel, reflejo de las preocupaciones de una sociedad descoyuntada entre la tradición hispánica, el indigenismo y la sombra omnipresente del vecino estadounidense.

Así, se abordaron temas como el de machismo en "Mecánica Nacional", del veterano Alcoriza.

OTRO BELIGERANTE...

(Viene de la página 3)

registradas en los precios del crudo

Como jefe de una nación con apenas seis millones de habitantes, el rey Faisal está tratando de poner en pie de guerra a un ejército moderno, y, con ese propósito, lleva invertidos unos dos mil millones de dólares, y recientemente firmó con Francia un contrato de compra de armamentos por otros setecientos cincuenta millones, siguiendo así el ejemplo del Sha de Persia y, aunque el ejército cuenta en la actualidad con sólo cuarenta y cinco mil soldados, podría duplicarlo rápidamente.

La aviación parece ser la que se lleva la mejor parte en la asignación de equipos. Los sesenta aviones comprados no son sino una parte de un pedido de ciento cuarenta F-5 a los que hay que añadir treinta Phantoms F-4, diez Bac-167 y cuatro grandes transportes. Al mismo tiempo, ya se están construyendo aceleradamente bases militares en el norte de Arabia Saudita, revelándose también que han sido adquiridas baterías de cohetes Hawk y cohetes franceses de un tipo no mencionado.

Mientras tanto, los israelíes se preguntan qué es lo que pretende Washington con estas ventas. Algunos analistas sospechan que la administración del presidente Ford está tratando de utilizar el flujo de armas que está dirigiendo a Arabia Saudita como un nuevo elemento de presión sobre Israel para forzar a los judíos a mostrarse más flexibles en su trato con los árabes con respecto a la devolución de los territorios ocupados en 1967. Pero esos analistas se preguntan también si los Estados Unidos no están jugando al mismo tiempo contra sus mismos intereses al correr el riesgo de proveer armas a los árabes debilitando la posición de Israel, indudablemente el mejor aliado con que cuenta en el Oriente Medio, si llegado el caso como lo advirtió Kissinger, se debiera recurrir al uso de la fuerza para resolver una eventual crisis de petróleo que pusiera al borde del colapso a la economía industrial de Occidente .- (ALA).

DIGASELO CON...

(Viene de la página 3)

del alma --el mundo, el demonio y la carne-- eran en realidad uno solo, la mujer porque ella impedía la salvación y el vuelo a la divinidad.

Felizmente, para ellas, todo se va acabando, ya que la más alta organización del mundo les dedica nada menos y nada más que un año internacional de culto.

Pero quienes han votado esa resolución son países, que sin pensar en la Mujer, están alentando las guerras, están fabricando armas, están, están y están... pero eso de "dígaselo con flores" choca a la realidad del mundo, a esa tremenda realidad en que se hallan sumidas las mujeres de todo el mundo. Hay cada vez mayor miseria, y ella calla; hay cada día más hambre, y ella gime solitaria; hay más de todo lo peor, pero ella sigue siendo la mujer, esa fuente de energía que todavía hace que este mundo siga girando por su eje, y a propósito.. entregó Ud. siquiera un ramo de flores a su mujer...? (HDO.).

...NTO SERA LA CITA QUE LO COLMARA DE ALEGRIA Y EMOCION!

"REY" PALITO ORTEGA EN SU MEJOR PELICULA! ★ EASTMANCOLOR ★

Un Canto de Esperanza, Amor y Perseverancia ☆ Palito Ortega en su propia Historia la que nunca nadie conto!!

YO TENGO FE
Santiago BAL
Ricardo MORAN
Tono ANDREU

¡EL GRAN ACONTECIMIENTO QUE DELEITARA A TODA LA FAMILIA!
OTRO SENSACIONAL IMPACTO de «INCOFISA»
MAÑANA Cine Teatro
OTRO GRAN EXITO EN EL MONJE CAMPERO

Publicación No. 25

BANCO DEL ESTADO

DEUDORES MOROSOS

Nº. Doc.	ACEPTANTE	GIRADOR	VCTO.
63	Moscoso Riberos Guillermo	Mendoza Zegarra Jorge	31.12.71
36	Montenegro Mercado Rodolfo	Burgoa Araoz Rómulo	8. 9.71
1570	Montecinos G. Humberto	Montecinos Oscar	2. 7.70
242	Mendoza Zegarra Jorge	Rolón Anaya Mario	5. 2.72
157	Manufacturas de Plomo	Frías Eduardo y Prendaria	10. 7.57
222	Maldonado Roberto	Maldonado Evaristo	22. 8.71
3661	Maestranza y Fundición López	Hipotecaria y Prendaria	20. 6.62
86	Moreno Casto	Armet Ltda.	6. 7.71
480	Nallar Ricardo	Silva Sanjinéz Fernando	21. 8.57
1536	Navajas R. Humberto	Manning Trigo Jaime	17. 9.60
46	Navia Tapia Pablo	Salguero Ferrufino Julio	26. 2.69
306	Navia Lafuente Clemente	Almacenes La Salvadora	9. 9.70
67	Nemco Ltda.	Carmela N. de Farah Modas Linda	24. 4.69
7428	Nemco Ltda.	Carmen Ch. vda. de Mujaes	22. 6.68
1786	Novillo Ergueta Luis	Zuazo Rivero Hugo	22. 4.61
2604	Novillo Ergueta Luis	Serrano Sánchez José Luis	12. 5.62
396	Núñez Guarachi Antonio	Mercado Cemente Luis	1. 4.59
1436	Navarro Arturo	Lema Durán Mario	28. 1.73
1364	Navia Urrutia Muyo Martiza de	Pereyra Quiroga Ernesto y Prendaria	7. 4.64
8165	Núñez del Prado Berríos Humberto	Prendaria	12. 4.65
1044	Nava C. Luis	Aranda C. Natalio	6.10.61
120	Nayra Ríos Lucio	Uffer Dorfmau José	7. 3.64
4062	Nieme Campero Ivan	Méndez Fernández Luis	14. 1.61
146	Nogales Encinas Edmundo	Solares Alarcón Juan José	2. 2.53
1571	Novillo Ergueta José Raúl	Del Carpio Jáuregui Jaime	25. 4.71
139	Núñez Altamirano Hernan M.	De Losantos Peñaloza Andrés	15. 3.66
6561	Navia S. Primo	Saavedra B. Donato	1. 9.65
243	Ono Kiyoto Hugo	Feyba Ltda.	30. 7.70
11	Ordoñez P. Alberto	Yamada H. Seizen	12. 1.67
1920	Orihuela Monrroy Jaime	Saucedo Sevilla Felipe	27. 6.61
2675	Ormachea Morel V. Enrique	Ormachea Prialet Aníbal	6. 6.62
77	Ortiz Arminda de	Importadora Exportadora Pérez	18. 3.71
6993	Oviedo R. Benjamín	Film Internacional Ltda.	21.10.67

RELACIONES PUBLICAS

EN TIEMPO DE COSECHA

JOHN DEERE

Cosechadora de algodón 9900

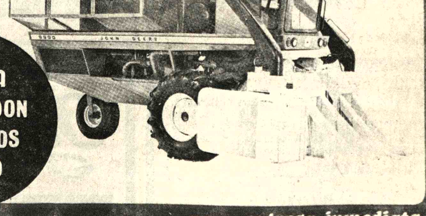

COSECHA MAS ALGODON EN MENOS TIEMPO

para entrega inmediata

Cía. Boliviana de Publicidad

JOHN DEERE CIBO

La Paz plaza S.Francisco 202 tel 54937-53361 casilla 954
Sta.Cruz-14 Sept. 241 tel. 23176-23177 cas. 670

este bebé necesita
NENE-DENT
Para la dentición del bebé

PRESENCIA
Deportes

La Paz, Bolivia, miércoles 12 de febrero de 1975.

este bebé usa
NENE-DENT
Para la dentición del bebé

Boca-River empataron 2-2 en Mar del Plata

MARCO EL EMPATE.- Alonso, el delantero riverplatense que marcó el primer empate frente a Boca en Mar del Plata. Cuatro jugadores fueron expulsados en ese cotejo.

Mar del Plata, Argentina, 11 (AP).- Boca Juniors y River Plate empataron anoche 2 - 2 en un partido de la llamada "Copa de Oro", que se caracterizó por su reciedumbre y en el que fueron expulsados cuatro jugadores.

Los goles fueron anotados por Potente para Boca a los 14 minutos. Alonso empató a los 20 y Mas puso en ventaja a River a los 37, pero Tarantini igualó definitivamente a los 62.

Por jugadas bruscas y protestar decisiones del árbitro fueron expulsados Raimondo y Perfumo, de River, y Potente y Pernia de Boca.

Estructura metálica para Bolívar ya fue embarcada

Desde Buenos Aires con destino a esta capital la firma "VARITECH" embarcó 70 toneladas de estructura metálica para la tribuna sur del estadio que construye el club Bolivar en la zona de Tembladerani.

De acuerdo a lo que se informó, el sector sur está totalmente concluido en lo que a estructura se refiere. Dentro de los próximos diez días se espera que llegue el mencionado embarco para proceder de inmediato a su colocación.

La misma firma argentina hizo saber en carta dirigida al presidente de Bolivar --Mario Mercado-- que hasta fines del presente mes estará lista la estructura para el sector este, mientras que la del sector oeste estará lista a fines del próximo mes.

Por otra parte se hizo saber que la demora en los embarques se debe al mal tiempo reinante en la zona fronteriza entre Bolivia y Argentina, lo cual dificulta la operabilidad de vagones especiales.

El actual gerente de "VARITECH", Rómulo Rodríguez, pidió por otra parte que nonvar envie a Buenos Aires a un representante especial con la finalidad de poder analizar detalles de arquitectura relacionados con la construcción del estadio de Tembladerani.

Las noticias procedentes de Buenos Aires tranquilizaron a los dirigentes de Bolivar, quienes confían en que una vez llegada la estructura metálica a esta capital los trabajos en el estadio ingresarán a un ritmo realmente acelerado.

ELECCIONES.

A las 20.30 horas de hoy finalizarán las elecciones en el club Bolivar para renovar directiva. El actual titular Mario Mercado es el seguro y absoluto ganador en vista de no existir otras fórmulas contrarias. Ayer numerosos socios acudieron a depositar su voto a las urnas ubicadas en la sede de la entidad --calle Indaburo--. De acuerdo a lo que se informó a PRESENCIA un 65 por ciento de los socios inscritos ya cumplieron con su deber.

Selección de Cuzco viaja a Cochabamba

Para jugar con Wilsterman

DE WILSTERMAN.- Limbert Cabrera Rivero y Freddy Vargas, de Wilsterman, que jugarán mañana por la noche frente a la selección del Cuzco en el estadio "Félix Capriles" de la ciudad del Valle.

El seleccionado cuzc
fútbol enfrentará ma
Wilsterman en el estad
Capriles de Cochabam
jornada nocturna.

El encuentro se
ayer, luego que dir
peruanos y cochaba
llegaron a un acue
tisfactorio en cuanto al
económico se refiere.

El partido se dispu
20.30 horas y el c
peruano viajará hoy
primer vuelo de LAB es
a la ciudad del Tunar
existe bastante expecta
ver actuar al selec
cuzqueño; que en una
realizada el lunes em
The Strongest. Los
exhibieron buenos nive
su afán de cumplir
decorosas, esperan
tres refuerzos solici
dirección técnica.

CON THE STRONGES

Los peruanos retor
Cochabamba el viern
luego enfrentar el sáb
Strongest en el esta
nando Siles. Al día sig
trasladarán a Oruro pa
con San José, siempre
negociaciones llegaro
término, pues hasta ay
había concretado es
promiso.

Se complementó anoche el Directorio de la A.F.L.P.

En la reunión ordinaria celebrada anoche por el Consejo Central, quedó complementado el Directorio de la Asociación local de Fútbol para la gestion administrativa 1975-76.

El nuevo Directorio, en consecuencia, quedó conformado por los siguientes miembros:

Presidente, José Laquis Chequer; Primer Vicepresidente, Gral. Emilio Molina Pizarro. Segundo Vicepresidente, Dr. Ismael Castro, Secretario General, Dr. Eduardo Tapia, Tesorero, Lic. Juan de Dios Roca, Secretario de Bienes Patrimoniales, Alfredo Cornejo, Secretario de Actas, Dr. José Aguilar Dorado.

Comité de Estatutos y Reglamentos.- Presidente, Dr. Raúl Mancilla (reelecto).- Vocales: Gonzalo Avendaño, Jaime Aranibar y José Zegarra.

Comité de Hacienda. Presidente, Lic Gualberto Aguirre.- Vocales, Jorge Yoshida y Pedro Peralta, Comité Técnico, Presidente, Rodolfo Miranda (reelecto).- Comité Médico Presidente, Dr. Mario Paz Zamora.- Vocales: Moisés Mollinedo, Ricardo Rakela y Félix Romano.- Comité de Arbitros, Presidente, José Romero (reelecto).- Comité de Construcciones, Presidente Arq. Luis Gonzáles Quint.- Vocales, Genaro Vizcarra y Raúl Illanes.- Comité Provincial, Presidente, Arnaldo Tellería.- Vocales: Jorge Alcócer, Humberto Espinoza y José Peralta.- Delegado ante el Instituto Departamental de Deportes, Tcnl. Luis Arce Gomez.

Los nuevos dirigentes serán posesionados el próximo 22.

Independiente empató con seleccionado de Hong Kong, cero -cero

Hong Kong, FEB. 11 (AFP).- El equipo de fútbol Independiente de Argentina empató hoy sin goles con la selección nacional de Hong Kong, ante más de 15.000 espectadores bastante defraudados.

El juego acompasado de los campeones de América nunca entusiasmo a la hinchada local. Además, dos jugadores de Independiente, Rubén Gahuan y Daniel Bertoni recibieron sendas advertencias oficiales del árbitro.

El arquero argentino lució mucho en este juego, particularmente en la primera etapa. Esta fue de dominio local.

En cambio, en la etapa complementaria, animados por Balbuena y el peruano Percy Rojas, los jugadores argentinos dominaron la situación y buscaron el gol pero sin lograrlo ante una defensa fuerte y cerrada.

Independiente repetirá aquí el viernes contra un combinado de la liga de Hong Kong y el domingo contra la selección nacional.

La FIDE no está de acuerdo con Fischer

MOSCU, Feb. 11 (AFP).- El Presidente de la Federación Internacional de Ajedrez (FIDE), Max Euwe, manifestó hoy a la Agencia TASS su disconformidad con las exigencias del campeón mundial Robert Fischer, para el próximo campeonato ajedrecístico del mundo.

Dichas declaraciones fueron formuladas al corresponsal de la Agencia Soviética en Ghana. Euwe se hallaba en Accra, etapa de un viaje por los países africanos, "con miras a la popularización del juego de ajedrez".

El Presidente de la FIDE subrayó que es hostil a la revisión del reglamento de la Federación, sobre la organización del próximo campeonato del mundo entre el poseedor del título, Robert Fischer (EE.UU.) y el retador, Anatoli Karpov (URSS).

"No originé la convocatoria del congreso extraordinario de la FIDE, dijo Euwe. Este tendrá lugar, añadió, sobre todo por exigencia de países de América y del sudeste asiático. Pero estoy obligado a atenerme al reglamento".

En Chile.-

Colo Colo-U. Española deberán desempatar por segundo puesto

Santiago de Chile, 11 (AP).- Colo Colo ganó esta noche a Palestino por cuatro goles a dos y además ganó también el derecho a disputar un desempate definitorio en la "Liguilla" que juegan cuatro equipos profesionales para clasificar al cuadro que representará a Chile en la Copa Libertadores de América.

El encuentro definitorio lo jugarán Colo Colo y la Unión Española que esta noche logró solo un empate a dos goles con Wanderers, luego de ir ganando el segundo tiempo por dos goles a uno. Durante la media hora que estuvo en ventaja, Unión Española estuvo también virtualmente clasificado para jugar la Copa Libertadores.

Treinta y dos mil personas vieron esta noche en el Estadio Nacional dos partidos vibrantes, en que los cuatro equipos jugaron con gran espíritu de lucha tras la posibilidad de estar presentes en el campeonato de los cuadros campeones de América.

La Liguilla, jugada en cuatro fechas, terminó con los equipos de Colo Colo y Unión Española empatados a cuatro puntos. Palestino y Wanderers sólo consiguieron dos.

SGDJ deslinda cargos en torno a una cuenta

No autorizó visita de guaraníes

Con la firma del Secretario General de Deportes y Juventudes, Guillermo Bulacia Salek, se hizo conocer ayer un comunicado en el cual la mencionada entidad deslinda toda responsabilidad en torno a una cuenta contraida por el Moto Club Boliviano a raiz de la visita de una delegación paraguaya a esta capital en agosto del pasado año.

La mencionada Secretaría -- dice el comunicado-- no autorizó en ningún momento a entidad deportiva alguna ni a persona particular efectúe invitaciones para visitar el país a motociclistas extranjeros. Tampoco --prosigue el documento-- la SGDJ autorizó a ninguna entidad la visita de la mencionada delegación a esta capital.

La SGDJ --de acuerdo al comunicado-- manifiesta que no existe ninguna obligación para el Estado Boliviano, siendo las únicas responsables las entidades privadas o personas particulares que se hubieran tomado atribuciones que no les competen.

Por otra parte la SGDJ emplazó a los directivos del motociclismo a presentar la documentación que compromete la obligación del Estado Boliviano a cubrir los gastos que hacen mención.

Por su parte dirigentes del Moto Club Boliviano y del club "Illimani", en carta enviada a PRESENCIA afirman que existe un memorándum por el Director G Deportes, Rember varria, en favor d Aracena, autorizánd cribir cualquier comp pago ante el Hotel

Breitner Beckenba en una pu

Munich, Alema Feb. 11 (AFP).- A piadados libran ac Franz Beckenbauer Bayern de Munich selección nacional tiner, que juega actu el Real Madrid.

Beckenbauer ar denunciar a Breitn famación si e propalando mentir pecto a él.

Se realizó congreso de Físicoculturismo

El pasado domingo se efectuó el congreso Extraordinario de Físicoculturismo y Levantamiento de Potencia. La sede fue nuestra ciudad, y las conclusiones a que arribó son las siguientes:

1. No aceptar la renuncia de los Directivos, sino por el contrario ratificarlos en sus cargos anteriores y apoyarlos en sus funciones.

2. Ratificar la invitación al II Campeonato Sudamericano "Señor Sudamérica" y II Campeonato de Levantamientos de Potencia, a realizarse en la ciudad de Curitiba - Brasil del 2 al 5 de Mayo de 1975.

3. Convocar a la Prueba de Suficiencia en la ciudad de Cochabamba el 12 de Abril para asistir al Sudamericano antedicho.

4. Se aprobó el siguiente calendario para el presente año lectivo:

a) Prueba de Suficiencia para el Sudamericano - 12 de Abril.

b) Asistencia al Sudamericano de Brasil - 2 al 5 de Mayo.

c) Realización del V Campeonato Nacional de Levantamientos de Potencia - 21 al 22 de Noviembre en Cochabamba.

d) Realización del VII Concurso Nacional de Fisiculturismo "Señor Boliviano" - 22 al 23 de Noviembre en Cochabamba.

e) Clausura de actividades y proclamación del "Mejor Atleta del Año" en ambas especialidades.

Dejando otros aspectos para ser tratados en el Congreso Ordinario, concluyó a hrs. 17:15 habiendo estado de acuerdo los siguientes representantes: Por La Paz: Federico del Río y Antonio Hanna. Por Cochabamba: Prof. Edgardo Hinojosa y Carlos Zambrana. Por Oruro: Prof. Eduardo de la Quintana y Raúl Dupleich Por Potosí: Prof. I. Mario Olalora y Wilson Vega. Por el Beni: Adalid Granier y Ademar Nuñez Vela. Por Sucre Freddy Alvarez y Fernando Chacón.

Abello y R. Cornejo en Always Ready

Los jugadores Juan Carlos Abello y Rodolfo Cornejo, serán recontratados esta semana por el club Always Ready para que militen nuevamente en el primer equipo de fútbol de la entidad durante el torneo del presente año.

La información la proporcionó ayer a PRESENCIA el actual titular del CAR, Carlos Quiroga.

El primer recontratado fue el paraguayo Ramón Balmaceda. Se dijo que en el curso de los próximos días se normalizará la situación de varios de los jugadores.

Jefe de Infraestructura para los Bolivarianos

Luego de una compulsa de méritos el Ingeniero-Arquitecto, Hugo Rivera Escóbar fue designado como Jefe nacional del Departamento de Infraestructura del Comité Organizador de los Juegos Bolivarianos.

El mencionado ciudadano fue posesionado en la mañana de ayer por el titular del mencionado Comité, José Gamarra Zorrilla.

Rivera Escóbar, comprometió su trabajo manifestando que brindará todo su conocimiento y esfuerzos para permitir la construcción de escenarios deportivos que brinden todo tipo de comodidades y beneficien al país todo.

El mencionado profesional es experto en planificación, fue catedrático de la UMSA, asesor técnico de las Naciones Unidas, planificó obras deportivas en Asia y Africa y fue observador - en el campo arquitectónico - en las olimpiadas de Tokio, Munich y Roma.

PROCESO

A las 16 horas de mañana el titular del Comité Organizador de los Bolivarianos - José Gamarra - hará entrega oficial del proceso administrativo instaurando contra algunos dirigentes del volibol nacional. La entrega la hará al Consejo Directivo del Comité Organizador. Hasta el momento se dijo no se adoptó ninguna sanción en contra de los implicados en el proceso.

RAPIDEZ - SEGURIDAD - ECONOMIA

En sus despachos de carga y encomiendas, a todo el interior de la República, con salidas diarias de camiones y con Seguro de Carga.

EL SINDICATO DE TRANSPORTE PESADO, está a sus órdenes en AVENIDA MONTES 505 - 511. Telefonos 25083 - 51823

este bebé usa
NENE-DENT
Para la dentición del bebé

CORPORACION REGIONAL DE DESARROLLO DE LA PAZ

TERCERA CONVOCATORIA A PROPUESTAS N° 8/74

Habiendo sido declarada desierta la Segunda Convocatoria, la Corporación Regional de Desarrollo de La Paz, CORDEPAZ, invita a las firmas legalmente establecidas en el país, a presentar propuestas para la provisión de:

TRES TRACTORES DE CARRILES.

motor a Diesel de 140 H.P provistos de topadora angulable.

Las especificaciones técnicas podrán recogerse gratuitamente de las oficinas situadas en la Av. 16 de Julio N° 1914 (Edificio Avenida 3er. piso), a partir del día de hoy miércoles 12 del presente desde horas 9.00.

Las propuestas deberán presentarse en sobre cerrado a la dirección arriba mencionada o por vía postal a CORDEPAZ Casilla 6102, de conformidad a lo estipulado por el Decreto Supremo de 22 de mayo de 1939, y cumpliendo todos los requisitos de Ley, hasta el día lunes 3 de marzo/75 a horas 18.00 las mismas que serán abiertas en Junta de Almonedas en fecha y hora oportunamente anunciadas para la asistencia de los proponentes.

La Paz, febrero 12 , 1975.

Ogival

El mejor reloj Suizo con el pescadito de la suerte.

Distribuidores Exclusivos para Bolivia:
SILESIA Calle Potosí N°. 1321

USTED PODRA GANAR MAS DINERO
como TECNICO en MECANICA AUTOMOTRIZ

HEMPH SCHOO
El Plantel Educativo de renomb

RECIBE ESTE FANTASTICO EQUIPO SIN COSTO ADICIONAL

Ofrece a usted el más avanzado y curso de enseñanza Automotriz, qu como equipo de práctica siete valios mentos que forman el conjunto más to y profesional que se haya ofreci ahora.

VALIOSO CATALOGO Pidalo HOY mismo.

Conviértase fácilmente, en sus horas libres, en un VERDADERO EXPERTO, mediante el Famoso Sistema Visual Hemphill. Es facil, efectivo y económico. Pida informes HOY MISMO, le enviaremos GRATIS interesante folleto a todo color.

HEMPHILL SCHOOLS
Boquerón Defensores de Aligüatá, Pasaje No. 44, La Paz.

ESTE CUPON Será para Ud. seguro camino de éx

Hemphill Schools Depto. MK2-2B
Boquerón Defensores de Aligüatá, Pasaje No. 44, La Paz.
Sírvase enviarme GRATIS su folleto que explica como asegurar mi pon aprendiendo en mi casa: MECANICA AUTOMOTRIZ Casilla 610
Nombre _____ Edad _____
Dirección _____
Población _____ Prov. o Edo. _____

SI USTED DESEA INFORMACION TELEFONICA PARA MAYOR RAPIDEZ, LLAMENOS AL TEL.